

A R B E J D S P A P I R

De langvarige kontanthjælpsmodtagere

Trine Filges

Marts 2000



Socialforskningsinstituttet • Herluf Trolles Gade 11 • DK-1052 København K • www.sfi.dk

De langvarige kontanthjælpsmodtagere

Trine Filges

Socialforskningsinstituttets arbejdsrapporter indeholder foreløbige resultater af undersøgelser og forarbejder til artikler eller rapporter. Arbejdsrapporter udgives i et begrænset oplag som grundlag for faglig diskussion som led i forskningsprocessen. Læserne bør derfor være opmærksom på, at resultater og fortolkninger i den færdige rapport eller artikel vil kunne afvige fra arbejdsrapporten. Arbejdsrapporter er ikke omfattet af de procedurer for kvalitetssikring og redigering, som gælder for instituttets forskningsrapporter.

Marts 2000

Om undersøgelsen

I dette arbejdspapir præsenteres de første resultater fra projektet "Aktiv socialpolitik - en undersøgelse af aktivering, kontanthjælp, revalidering og sygedagpenge", der gennemføres af Socialforskningsinstituttet i perioden fra 1999 til 2001. Formålet med arbejdspapiret er at give et overblik over sammensætningen af og udviklingen i gruppen af kontanthjælpsmodtagere samt over omfanget af deres kontakt med de offentlige forsørgelsesordninger. Det undersøges, hvor mange der modtager langvarig kontanthjælp, hvor mange der gentagne gange modtager langvarig kontanthjælp, og hvorledes varigheden af kontanthjælpsperioderne har udviklet sig. Endvidere undersøges det, hvem modtagerne af kontanthjælp er: alder, køn, uddannelse og andre baggrundsvARIABLE beskrives, og udviklingen i sammensætningen af kontanthjælpsmodtagernes baggrundsvARIABLE analyseres. Endelig belyses kontakten til (andre) offentlige ordninger før modtagelse af kontanthjælp, samt hvad der sker med modtagerne af kontanthjælp, når de ophører med at modtage kontanthjælp. Analysen, der dækker perioden 1984 - 1998, er udført på et registerbaseret datamateriale.

Socialministeriet har finansieret undersøgelsen.

Arbejdspapiret er udarbejdet af forsker cand.oecon., ph.d. Trine Filges i Forskningsgruppen for Arbejdsmarkedspolitik. Databearbejdningen er foretaget af konsulent Michael Krone og cand.oecon., ph.d. Trine Filges. Sekretærarbejdet er udført af forskningssekretær Dorrit Chris Nielsen.

Indhold

Kapitel 1

Indledning og sammenfatning	9
1.1. Antallet af kontanthjælpsmodtagere og varighedsudvikling	9
1.2. Kontanthjælpsmodtagernes baggrund	10
1.3. Kontakt med andre offentlige ordninger	13
1.4. Sammenfatning	14

Kapitel 2

Antallet af kontanthjælpsmodtagere og varighedsudvikling	17
2.1. Gentagne langvarige kontanthjælpsperioder	24

Kapitel 3

Kontanthjælpsmodtagernes baggrund	27
3.1. Kontanthjælpsmodtagernes fordeling på køn, alder og familietype	28
3.2. Kontanthjælpsmodtagernes fordeling efter herkomst	33
3.3. Ledighed og aktivering	42
3.4. Uddannelse	47
3.5. Helbredsmæssige problemer	53
3.6. Sammenfatning	56

Kapitel 4

Kontakt med andre offentlige ordninger	59
4.1. Dominerende ydelse før en langvarig kontanthjælpsperiode	59
4.2. Dominerende ydelse efter en langvarig kontanthjælpsperiode	66
4.3. Sammenfatning	73

Bilag 1

Tabeller og figurer til kapitel 2	75
--	-----------

Bilag 2

Tabeller til kapitel 3	103
-------------------------------------	------------

Bilag 3
Tabeller til kapitel 4 **131**
Litteratur **145**

1. Indledning og sammenfatning

Den faldende ledighed har medført, at antallet af langtidsledige er blevet mindre. Flere undersøgelser har imidlertid vist, at andelen af ledige, der har svært ved at finde beskæftigelse, er steget. Det samme gælder andelen af langtidsledige, der har problemer ud over ledighed. Tilsvarende har den faldende ledighed har medført et faldende antal kontanthjælpsmodtagere, men en stigende andel af kontanthjælpsmodtagerne med problemer ud over ledighed.

Dette arbejdsnotat giver et overblik over en række aspekter vedrørende langvarige modtagere af kontanthjælp. I notatet beskrives kontanthjælpens varighed samt kontanthjælpsmodtagernes karakteristika og kontakt til andre offentlige ordninger. Desuden belyses udviklingen i gruppen over tiden.

Arbejdsnotatet bygger på Danmarks Statistiks IDA-register, Den Sammenhængende Socialstatistik og Sygehusbenyttelsesregistret. I Den Sammenhængende Socialstatistik indgår personer på overførselsindkomster, og oplysningerne herfra er koblet med oplysninger fra IDA og Sygehusbenyttelsesregistret. Perioden, der belyses, er 1984-1998.

1.1. Antallet af kontanthjælpsmodtagere og varighedsudvikling

Kapitel 2 belyser, hvor mange der modtager hjælp og i hvor lang tid. Udviklingen over tid i antal personer og antal kontanthjælpsperioder samt varighed bliver beskrevet.

Analysen viser, at der er færre og færre personer, der modtager kontanthjælp til forsørgelse hvert år. Siden 1994 er tallet faldet fra 298.823 til 253.805 i 1998, altså med omkring 15 procent og af de personer, der modtager en offentlig ydelse, udgør kontanthjælpsmodtagere en lavere og lavere andel. I samme periode er den samlede ledighed imidlertid faldet betydeligt mere, med 47 procent. Kontanthjælpsmodtagerne er således mindre påvirket af konjunkturudviklingen end andre ledige.

Antallet af sammenhængende kontanthjælpsperioder er ligeledes faldet siden perioden 1988-1992 og frem til 1994-1998. Det lavere antal kontanthjælpsperioder er derimod blevet længere, og langvarige kontanthjælpsperioder udgør en større pro-

centdel af det samlede antal kontanthjælpsperioder i perioden 1994-1998 end i perioden 1984-1988.

Varigheden af en kontanthjælpsperiode er opgjort som varigheden af en sammenhængende kontanthjælpsperiode *inden for* en delperiode på 5 år. Andelen af langvarige kontanthjælpsperioder er steget fra knap 13 procent i perioden 1984-1988 til 21 procent i perioden 1994-1998. Den gennemsnitlige varighed var i perioden 1984-1988 6,88 måneder og steg til 10,43 måneder i perioden 1994-1998, altså en stigning på omkring 50 procent. Specielt er andelen med en varighed over 2 år steget; der er altså flere langvarige kontanthjælpsmodtagere i den tunge ende end tidligere.

I afsnit 2.1 belyses, hvor mange kontanthjælpsmodtagere der har gentagne langvarige kontanthjælpsperioder, det vil sige modtager hjælp i en sammenhængende periode på mere end 1 år gentagne gange. Perioden, der belyses, er 1988-1998. Længden af en langvarig kontanthjælpsperiode kan således variere meget, fra 1-11 år. Kontanthjælpsmodtagerne er derfor yderligere opdelt efter længste sammenhængende kontanthjælpsperiode.

I perioden 1988-1998 modtog 35 procent af kontanthjælpsmodtagerne langvarig kontanthjælp, heraf modtog 25 procent langvarig kontanthjælp gentagne gange. Dvs. knap 9 procent af alle kontanthjælpsmodtagere havde gentagne langvarige kontanthjælpsperioder. Hovedparten af disse, 81,5 procent, havde to langvarige perioder. Hovedparten af de langvarige kontanthjælpsmodtageres længste periode er mellem 1 og 4 år.

1.2. Kontanthjælpsmodtagernes baggrund

Kapitel 3 giver en nærmere beskrivelse af, hvem modtagerne af langvarig kontanthjælp er. I kapitlet sammenlignes de langvarige kontanthjælpsmodtagere med de kortvarige kontanthjælpsmodtagere. Endvidere redegøres for ændringer i gruppens sammensætning siden 1992.

Med den faldende ledighed og det faldende antal kontanthjælpsmodtagere må det forventes, at kontanthjælpsmodtagerne i stigende omfang udgøres af personer med svære beskæftigelsesproblemer, idet de "stærkeste" først finder beskæftigelse, når ledigheden falder. Kapitel 2 viste, at varigheden af kontanthjælp er steget. Analysen i kapitel 3 af kontanthjælpsmodtagernes baggrund viser desuden, at de langvarige kontanthjælpsmodtagere er mindre ressourcestærke og oftere har problemer ud over

ledighed end de kortvarige kontanthjælpsmodtagere. Samlet set er gruppen af kontanthjælpsmodtagerne således blevet "tungere".

Sammenligner vi med de kortvarige kontanthjælpsmodtagere, er der flere kvinder, færre enlige og flere med børn blandt de langvarige kontanthjælpsmodtagere. Desuden er gruppen i gennemsnit lidt ældre. Ser man på udviklingen siden 1992, er andelen af kvinder steget, kontanthjælpsmodtagere er blevet lidt ældre, og sammensætningen af familietyper har ændret sig i retning af lidt færre enlige og lidt flere med børn. Bach, Larsen og Rosdahl (1998) nævner, at navnlig for kvinder kan børn være en barriere i forhold til at finde beskæftigelse. Mindre børn kan betyde, at man søger arbejde inden for et snævert område af arbejdsmarkedet. Endvidere kan det være et problem at få passet børn; 27 procent af de spurgte kontanthjælpsmodtagere oplyser, at børnepasningsproblemer har bidraget til deres langvarige ledighed. Kontanthjælpsmodtagernes udvikling, hvad angår alder, køn og familietype, indikerer således, at gruppen i højere grad er kommet til at bestå af personer, der har forholdsvis sværere ved at finde beskæftigelse.

Der er færre langvarige end kortvarige kontanthjælpsmodtagere med en erhvervsuddannelse. Siden 1992 er andelen med en erhvervsuddannelse faldet, hvorimod andelen, der er i gang med en uddannelse, er steget. Kontanthjælpsmodtagerne er altså blevet mindre ressourcestærke, hvad angår uddannelse.

39 procent af de langvarige kontanthjælpsmodtagere er i 1998 indvandrere. Det er en stigning fra 21 procent i 1992. Antallet af danske kontanthjælpsmodtagere er faldet, hvorimod antallet af indvandrere er steget. Det samlede fald i antallet af kontanthjælpsmodtagere skyldes altså et betydeligt fald i antallet af danske kontanthjælpsmodtagere. Hovedparten af gruppen af indvandrere med langvarig kontanthjælp har udenlandsk statsborgerskab. 35 procent af de langvarige kontanthjælpsmodtagere har udenlandsk statsborgerskab. Til sammenligning har 20 procent af de kortvarige kontanthjælpsmodtagere og knap 5 procent af befolkningen udenlandsk statsborgerskab. Af de lande, hvori indvandrerne har statsborgerskab, er specielt Somalia, Iran, Irak og i mindre grad Bosnien-Herzegovina overrepræsenteret blandt kontanthjælpsmodtagere (både kort- og langvarige). Dvs. de udgør en større andel blandt kontanthjælpsmodtagerne end den andel, de udgør i befolkningen. Der er sandsynligvis forskelle mellem kontanthjælpsmodtagere med henholdsvis danske og udenlandske statsborgerskab. Kontanthjælpsmodtagere med udenlandsk statsborgerskab har oftere sprogproblemer, som gør det vanskeligt at finde beskæftigelse eller komme i aktivering. Endvidere kan det tænkes, at udenlandske statsborgere har

en mindre tilknytning til arbejdsmarkedet, både hvad angår tidligere kolleger, familie og venner i beskæftigelse.

Personer, der modtager kontanthjælp, er ikke nødvendigvis registrerede som ledige. I princippet skal alle kontanthjælpsmodtagere, der kun har ledighed som et problem, tilmeldes AF. Undtaget er dog kontanthjælpsmodtagere i aktivering; de optræder ikke i ledighedsstatistikken. For kontanthjælpsmodtagere med problemer ud over ledighed er der ikke noget krav om tilmelding til AF. De langvarige kontanthjælpsmodtagere har i forhold til de kortvarige kontanthjælpsmodtagere i højere grad en ledighedsprocent på enten 0 procent eller meget høj, over 75 procent. Andelen med en ledighedsgrad på 0 procent er steget siden 1992. Den større andel med en ledighedsgrad på 0 procent kan være en indikation af, at de langvarige kontanthjælpsmodtagere i stigende grad har problemer ud over ledighed.

Der er procentvis færre langvarige end kortvarige kontanthjælpsmodtagere i aktivering, og de, der aktiveres, er i gang i kortere tid end de kortvarige kontanthjælpsmodtagere. Andelen af de langvarige kontanthjælpsmodtagere, der aktiveres, har været faldende siden 1995. Det kan bl.a. skyldes, at gruppen af langvarige kontanthjælpsmodtagere er blevet ældre, og at de ældre aktiveres senere i kontanthjælpsforløbet end de yngre. En anden årsag kan være, at de langvarige kontanthjælpsmodtagere er blevet tungere og dermed vanskeligere at aktivere. Dette er ligeledes en indikation af, at flere har problemer ud over ledighed. Hvis en kontanthjælpsmodtager har betydelige problemer, kan det være svært at gennemføre aktivering. Til gengæld viser analyserne, at et stigende antal er i gang med en uddannelse, og at det især er kontanthjælpsmodtagere under 30 år, der har påbegyndt en uddannelse.

Ifølge en spørgeskemaundersøgelse blandt landets kommuner, foretaget i foråret 1996, har 55 procent af de under 25-årige kontanthjælpsmodtagere og 31 procent af de over 25-årige kontanthjælpsmodtagere alene ledighed som et problem (se Brogaard og Weise, 1997). Der er altså en del, specielt blandt de over 25-årige, der har problemer ud over ledighed. Det kan f.eks. være misbrugs-, sprog- eller helbredsproblemer. I en registerbaseret analyse som denne er det ikke muligt at give en fyldestgørende beskrivelse af denne type af problemer. Vi har her valgt at medtage oplysninger fra Sygehusbenyttelsesregistret som en indikator for omfanget af helbreds-mæssige problemer. Denne undersøgelse viser, at der er en lidt større procentdel af de langvarige kontanthjælpsmodtagere, der hyppigt går til læge (almindelig og speciallæge), end af de kortvarige kontanthjælpsmodtagere. Ligeledes er der en lidt større andel af de langvarige kontanthjælpsmodtagere, der har ligget på hospita-

let. Der er altså en svag tendens til, at de langvarige kontanthjælpsmodtagere er lidt mere syge end de kortvarige kontanthjælpsmodtagere.

Der er altså tilsyneladende generelt en tendens til, at kontanthjælpsmodtagere er blevet "tungere", både hvad angår varighed, som bliver beskrevet i kapitel 2, men også hvad angår baggrundsvariabler som beskrevet ovenfor.

1.3. Kontakt med andre offentlige ordninger

Langvarige kontanthjælpsmodtagere er i udbredt grad på overførselsindkomst både før og efter den langvarige kontanthjælpsperiode. Den mest udbredte overførselsindkomst før og efter kontanthjælp er kontanthjælp; kontanthjælpsmodtagere har tilsyneladende svært ved at komme videre. De "hænger fast" i systemet. Generelt er der større kontakt med det offentlige forsørgelsessystem *efter* den langvarige kontanthjælpsperiode end *før*. Det skyldes sandsynligvis tildels kontanthjælpsmodtagernes lave gennemsnitsalder, jf. kapitel 3. De unge, 18-24-årige, starter deres "karriere" på kontanthjælp og forbliver i systemet enten på kontanthjælp eller i aktivering eller for de, der afslutter en uddannelse, på arbejdsløshedsdagpenge. En anden forklaring er den store andel, omkring 20 procent, der overgår fra kontanthjælp til førtidspension. Denne andel er dog mere end halveret siden 1985.

Sammenlignes de langvarige med de kortvarige kontanthjælpsmodtagere har disse i mindre grad, dog stadig over 60 procent, modtaget offentlige ydelser såvel før som efter kontanthjælpsperioden. Forsørgelsesformen er i langt mindre grad kontanthjælp, derimod er syge- og arbejdsløshedsdagpenge i højere grad forsørgelsesformen både før og efter modtagelse af kontanthjælp.

Betragtes udviklingen i modtagne overførselsindkomster *efter* kontanthjælpsperioden siden 1985 og frem til 1997, er andelen på førtidspension som nævnt mere end halveret. Andelen, der modtog arbejdsløshedsdagpenge, er ligeledes faldet temmelig meget, hvilket sandsynligvis hænger sammen med de ændrede muligheder for optjening af dagpengeret ved støttet arbejde, der blev introduceret i begyndelsen af 1990'erne. Til gengæld er andelen i aktivering steget, hvilket må betragtes som en positiv udvikling. I stedet for passivt at blive forsørget, bliver kontanthjælpsmodtagerne i stigende grad aktiveret. Det bør dog bemærkes, at andelen i aktivering kun steg for dem, der afsluttede kontanthjælp i 1993, 1994 og 1995 for derefter at stagne i 1996 og 1997.

Ligeledes er andelen af personer, der modtager kontanthjælp og arbejdsløshedsdagpenge *før* starten af en langvarig kontanthjælpsperiode, faldet, hvorimod andelen, der er i aktivering *før* starten af en langvarig kontanthjælpsperiode, er steget. Det er positivt, at de i stedet for passivt at blive forsørget aktiveres, men knap så positivt at de efter aktiveringen stadig er på passiv forsørgelse.

Betragtes udviklingen i de langvarige kontanthjælpsmodtageres stilling året *før* kontanthjælpsperioden fra 1985 til 1997, er der færre og færre i arbejde, registreret arbejdsløse eller under uddannelse. Flere og flere er helt udenfor arbejdsstyrken, dvs. ikke arbejdssøgende.

Sammenlignes stilling året *før* med stilling året *efter* kontanthjælpsperioden, er der betydeligt færre langvarige kontanthjælpsmodtagere udenfor arbejdsstyrken året *efter* end året *før* kontanthjælpsperioden. Omvendt er langvarige kontanthjælpsmodtagere i langt højere grad i beskæftigelse året *efter* kontanthjælp end året *før*.

Der er dog også en del, der overgår til førtidspension.

1.4. Sammenfatning

Udviklingen siden 1994 og frem til 1998 viser, at der er færre kontanthjælpsmodtagere - både absolut og i forhold til den samlede gruppe af overførselsindkomstmodtagere. Til gengæld er de, der er på kontanthjælp, det i en længere periode end tidligere.

Kun en mindre del af kontanthjælpsmodtagerne har gentagne langvarige kontanthjælpsperioder.

Der er flere forhold, der indikerer, at de langvarige kontanthjælpsmodtagere er personer, der har vanskeligt ved at bevare eller overhovedet opnå tilknytningen til arbejdsmarkedet. Der er flere kvinder og flere med børn blandt langvarige kontanthjælpsmodtagere end blandt kortvarige kontanthjælpsmodtagere. De langvarige kontanthjælpsmodtagere har i mindre grad end de kortvarige kontanthjælpsmodtagere en erhvervsmæssig uddannelse, og endelig er der betydeligt flere med udenlandsk herkomst.

Der er færre langvarige kontanthjælpsmodtagere i aktivering, og de aktiveres i kortere tid end de kortvarige kontanthjælpsmodtagere.

Der er kun svage tegn på, at de langvarige kontanthjælpsmodtagere har ringere helbred, men målt ved ledighedsprocent er de langt væk fra arbejdsmarkedet.

En del af de langvarige kontanthjælpsmodtagere synes at "hænge fast" i kontanthjælpssystemet, og en del overgår til førtidspension. Dog er der stadig færre, der overgår til førtidspension, og stadig flere der overgår til aktivering.

2. Antallet af kontanthjælpsmodtagere og varighedsudvikling

I dette afsnit belyses hvor mange, der modtager hjælp, og i hvor lang tid. Udviklingen over tid i antal personer og antal kontanthjælpsperioder samt varighed vil blive beskrevet.

For at belyse varighedsudviklingen over tid er perioden 1984-1998 opdelt i delperioder. Varigheden af en kontanthjælpsperiode er opgjort som antal måneder en kontanthjælpsmodtager i træk har modtaget kontanthjælp *inden for* en given delperiode. Varigheden af en kontanthjælpsperiode er således defineret som varigheden af en *sammenhængende* periode, hvori man modtager kontanthjælp. I opgørelsen af en sammenhængende kontanthjælpsperiode tillades én måneds kontanthjælpspause. Dette er gjort fordi en kontanthjælpsmodtager på aktivering for eksempel har ret til ferie. Hvis kontanthjælpsmodtageren fortsætter med at modtage kontanthjælp efter afholdelse af ferie, betragtes hele perioden som sammenhængende. En modtager af langvarig kontanthjælp er en person, der modtager kontanthjælp i mere end 12 måneder i træk.

Omkring 250.000 personer modtager kontanthjælp til forsørgelse hvert år. Antallet af kontanthjælpsmodtagere var stigende i perioden 1986-1994 og er siden 1994 faldet fra 298.823 til 253.805 i 1998, altså med omkring 15 procent jf. figur 2.1.

Til sammenligning er udviklingen i ledigheden vist i figur 2.2. Ledigheden var stigende fra 1986 og faldt fra 1994 til 1998. Der er en tendens til, at faldende ledighed medfører et faldende antal kontanthjælpsmodtagere. Sammenlignes faldet i antallet af kontanthjælpsmodtagere med faldet i det gennemsnitlige antal ledige, forsikrede og ikke forsikrede, er faldet i det gennemsnitlige antal ledige betydeligt større end faldet i antal kontanthjælpsmodtagere, jf. figur 2.3. Det gennemsnitlige antal ledige falder fra 1993, og i 1994 fra 304.100 personer til 169.000 personer i 1998, altså med 44 procent. Kontanthjælpsmodtagere er i mindre grad end andre ledige påvirket af konjunkturudviklingen.

Figur 2.1
Antal personer der modtager kontanthjælp til forsørgelse, 1986-1998.

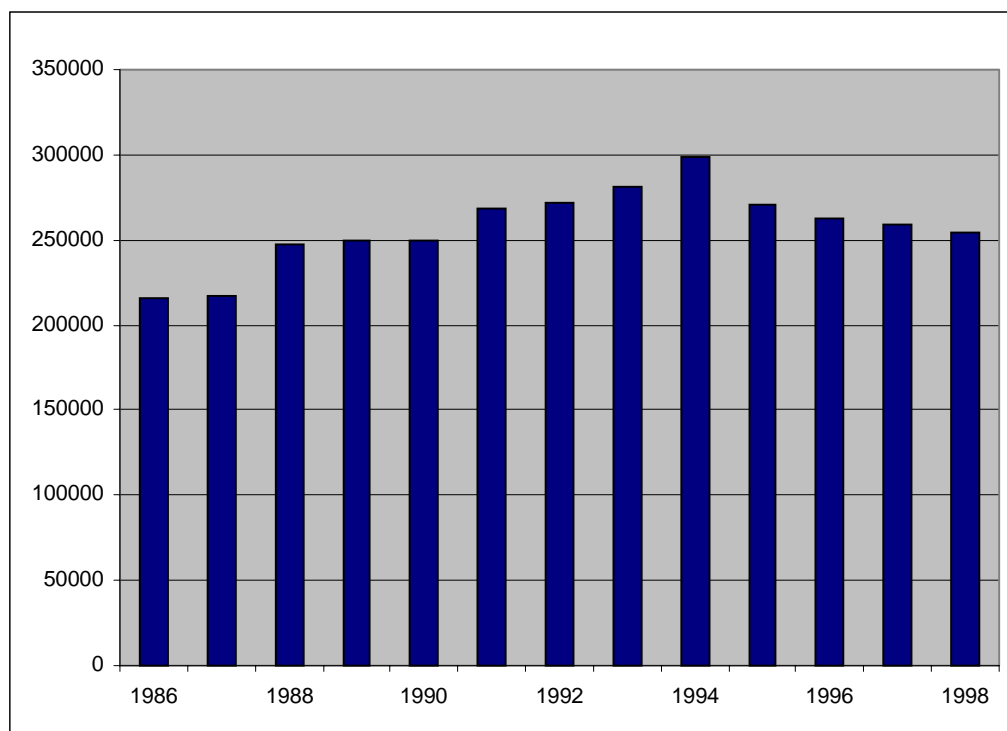

Kilde: Statistiske Efterretninger, Socialsikring og retsvæsen div. år.

Figur 2.2.
Registrerede ledige i procent af arbejdsstyrken, 1984-1998.

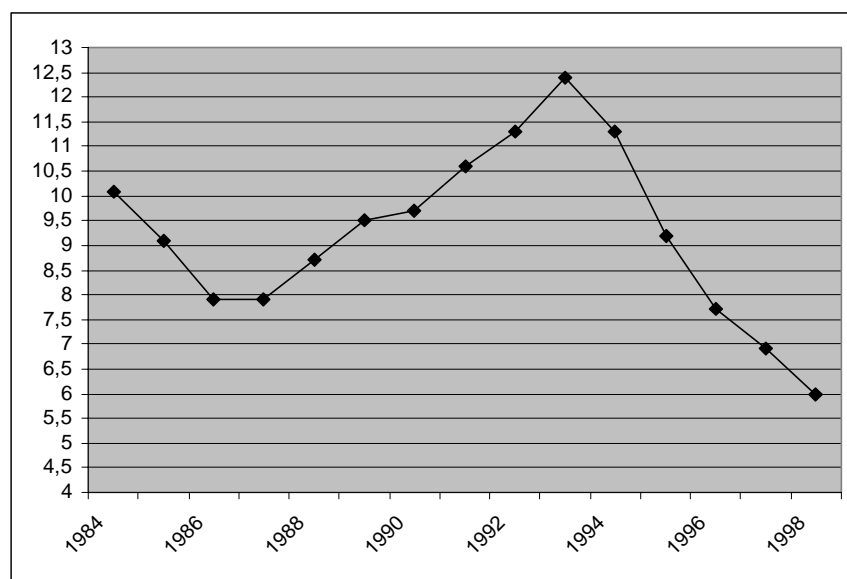

Kilde: Statistiske efterretninger, Arbejdsmarked, div. år.

Figur 2.3.
Gennemsnitligt antal ledige, forsikrede og ikke-forsikrede, 1986-1998.

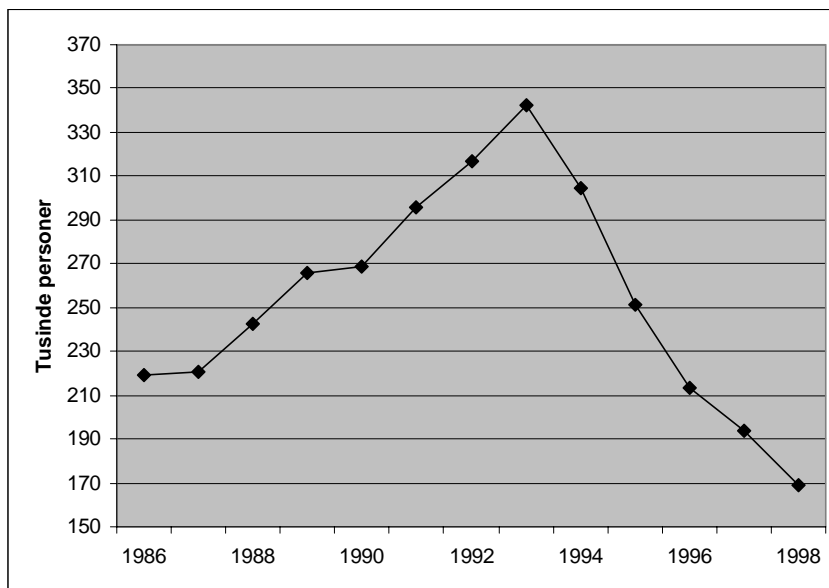

Kilde: Statistiske efterretninger, Arbejdsmarked, div. år.

Ser man på den samlede gruppe af overførselsindkomstmodtagere, er andelen, der har modtaget kontanthjælp, faldet, jf. figur 2.4. Fra perioden 1988-1992, hvor andelen var højest, er andelen faldet med omkring 9 procentpoint til knap 19 procent i perioden 1994-1998. Andelen af overførselsindkomstmodtagere, der modtager kontanthjælp, følger altså antallet af kontanthjælpsperioder. Begge har været faldende siden perioden 1988-1992.

I figur 2.5 er vist udviklingen i det samlede antal *sammenhængende kontanthjælpsperioder*, både kortvarige og langvarige. Perioden 1984-98 er opdelt i delperioder på 5 år med overlap f.eks. 1994-98 og 1993-97. Tallene er indekstal, og perioden 1984-1988 er sat til 100. En kontanthjælpsmodtager kan have mere end én sammenhængende periode på kontanthjælp og kan således tælle med mere end én gang i figur 2.4. Antallet af kontanthjælpsperioder er stigende først i perioden, toppe i 1988-92 og falder derefter frem til perioden 1994-98.

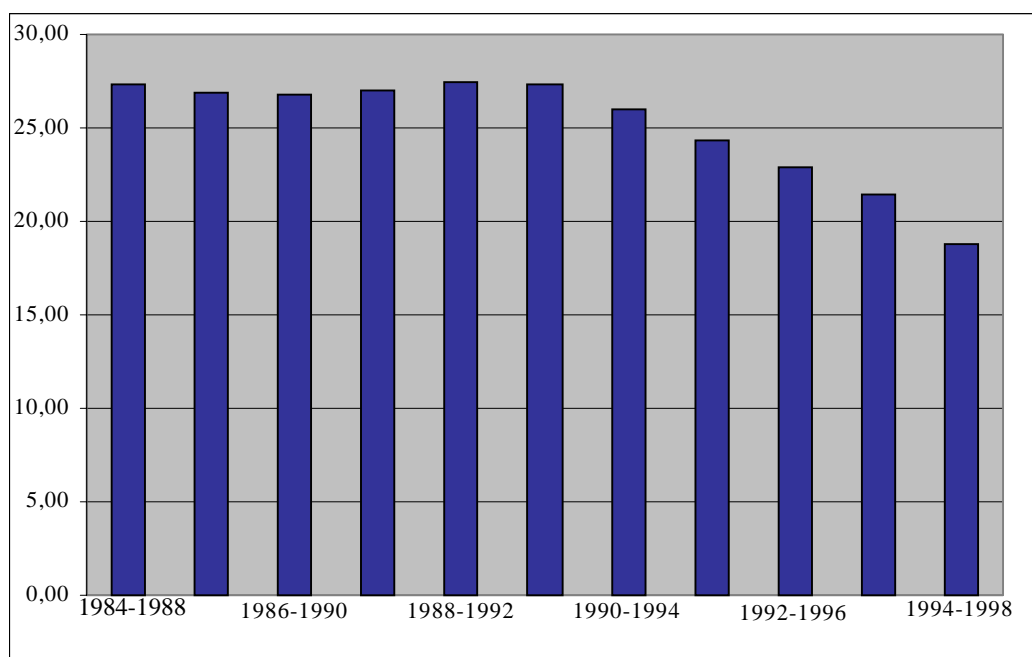
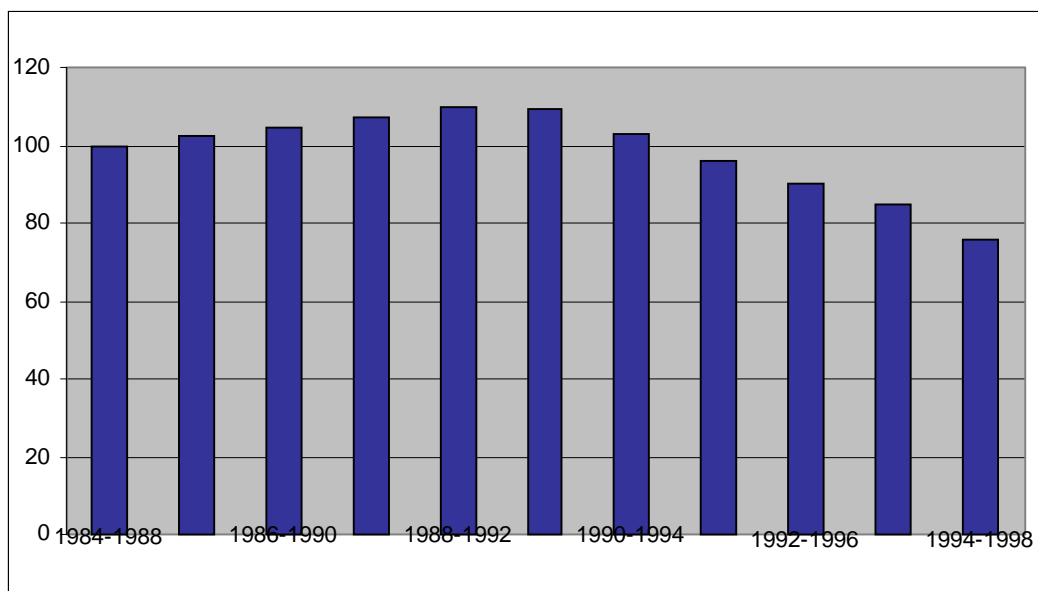
Figur 2.4.**Andel af overførselsindkomstmodtagere der har modtaget kontanthjælp, 1984-1988, ..., 1994-1998. Procent.****Figur 2.5.****Antal kontanthjælpsperioder, 1984-88, ..., 1994-98.**

Figur 2.6.
Langvarige og kortvarige kontanthjælpsmodtagere, 1984-1988, ..., 1994-1998.
Procent.

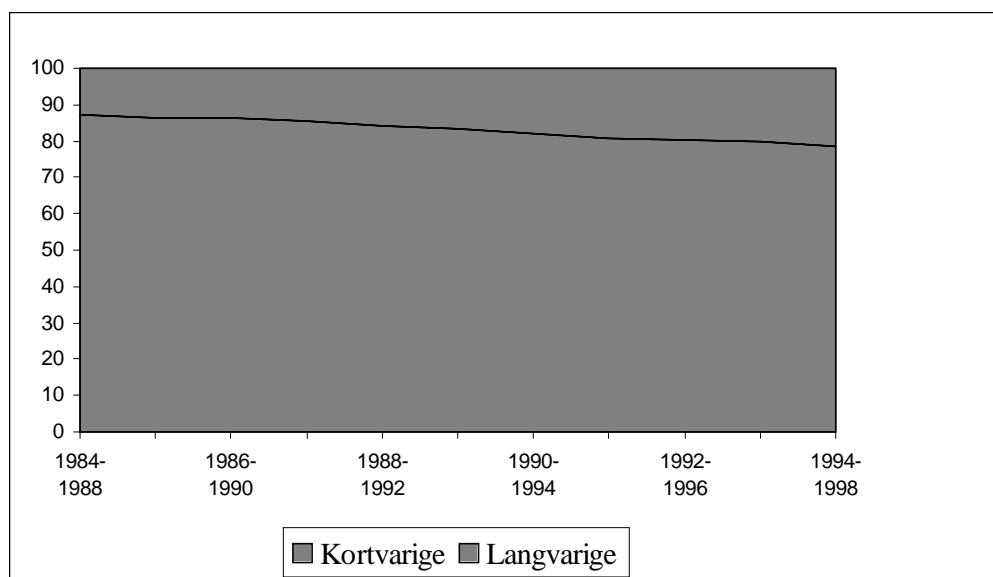

Kontanthjælpsperiodernes sammensætning på langvarige, henholdsvis kortvarige perioder er vist i figur 2.6. Varigheden af en kontanthjælpsperiode er opgjort som varigheden af en sammenhængende kontanthjælpsperiode *inden for* en delperiode på 5 år. Den maksimale varighed er således defineret til 5 år, men det er selvfølgelig muligt at modtage kontanthjælp i en sammenhængende periode på mere end 5 år, som det også vil fremgå af afsnit 2.1. Bemærk at det her er antallet af kontanthjælpsperioder af en given varighed, der belyses. Hver kontanthjælpsmodtager kan således optræde i flere grupper samt gentagne gange i én gruppe. En langvarig kontanthjælpsperiode dækker over, at en person har modtaget kontanthjælp i mere end 12 måneder i træk. Figuren viser, at andelen af langvarige kontanthjælpsmodtagere er steget fra 12,72 procent i perioden 1984-1988 til 21,29 procent i perioden 1994-1998.

I tabel 2.1 er vist en mere detaljeret fordeling af kortvarige og langvarige kontanthjælpsperioder for perioden 1994-98 sammenlignet med perioden 1989-93 og perioden 1984-88. Det ses, at det specielt er andelen af kortvarige kontanthjælpsperioder med en varighed på 1-6 måneder, der er faldet. Det bør også bemærkes, at andelen af langvarige kontanthjælpsperioder med den maksimale varighed af 49-60 måneder er mere end fordoblet. Der er altså forholdsvis flere, der modtager langvarig kontanthjælp og blandt de langvarige kontanthjælpsmodtagere forholdsvis flere i den tunge ende.

Tabel 2.1.

Samlet antal sammenhængende kontanthjælpsperioder fordelt efter varighed. Procent.

Varighed	1994-98	1989-93	1984-88
1-6 mdr.	66,57	71,09	74,96
7-12 mdr.	12,14	12,41	12,32
13-24 mdr.	10,84	8,52	7,21
25-36 mdr.	4,94	3,99	2,77
37-48 mdr.	2,50	1,88	1,35
49-60 mdr.	3,01	2,11	1,39
I alt	100,00	100,00	100,00

Udviklingen i den gennemsnitlige varighed af en sammenhængende kontanthjælpsperiode er vist i figur 2.7. Den gennemsnitlige varighed er beregnet som summen af varigheden af alle sammenhængende kontanthjælpsperioder divideret med det samlede antal sammenhængende kontanthjælpsperioder i de respektive 5-års delperioder.

Figur 2.7. Gennemsnitlig varighed, 1984-88, ..., 1994-98. Antal måneder.

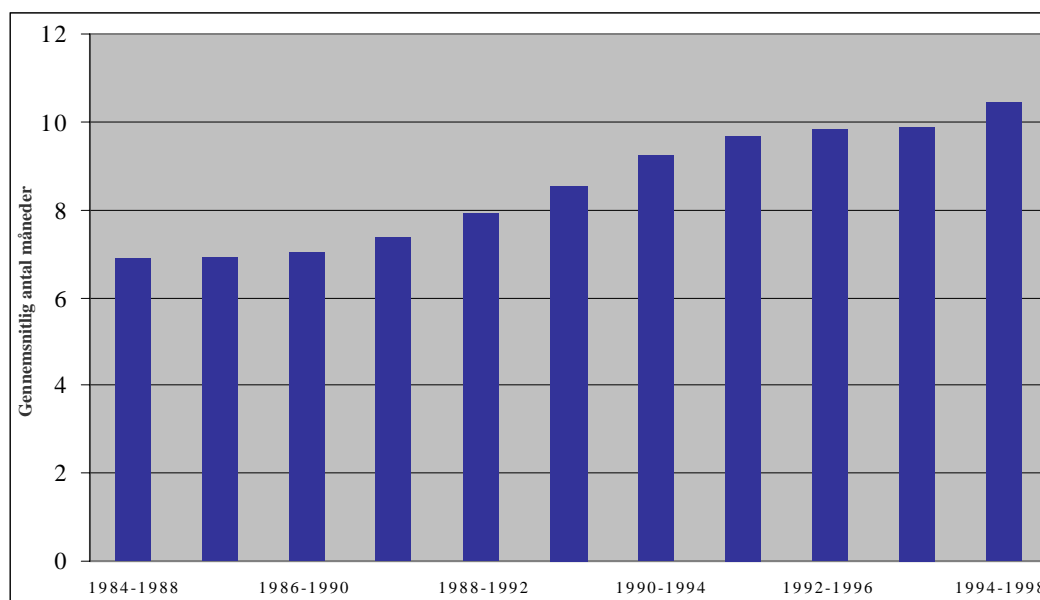

Tabel 2.2.**Kontanthjælpsmodtagere fordelt efter kontanthjælpsperiodernes varighed. Procent.**

Gennemsnitlig varighed	1994-98	1989-93	1984-88
1-6 mdr.	59,10	65,54	71,41
7-12 mdr.	15,25	15,39	14,71
13-24 mdr.	12,66	10,07	7,90
25-36 mdr.	5,90	3,94	2,69
37-48 mdr.	2,11	1,48	0,97
49-60 mdr.	4,97	3,58	2,32
I alt	100,00	100,00	100,00

Den gennemsnitlige varighed er steget fra 6,88 måneder i perioden 1984-88 til 10,43 måneder i perioden 1994-98, dvs. med omkring 50 procent. Bemærk at den gennemsnitlige varighed er beregnet inden for en periode på 5 år. Det absolutte antal måneder er derfor ikke sammenligneligt med hvor lang tid, personer rent faktisk modtager kontanthjælp. Den "rigtige" gennemsnitlige varighed er givetvis højere.

I tabel 2.2 er vist en mere detaljeret fordeling af den gennemsnitlige varighed for perioden 1994-98 sammenlignet med perioden 1989-93 og perioden 1984-88. Det ses, at det er andelen af kontanthjælpsmodtagere med en gennemsnitlig varighed på 1-6 måneder, der er faldet en del, hvorimod andelen af kontanthjælpsmodtagere med en gennemsnitlig varighed på 7-12 måneder er steget en smule. Andelen af kontanthjælpsmodtagere med en gennemsnitlig varighed på mellem 25 og 60 måneder er mere end fordoblet.

Det kan konkluderes, at der fra 1994 er et faldende antal personer, der modtager kontanthjælp hvert år. Ledigheden har ligeledes været faldende siden 1994. Kontanthjælpsmodtagere er dog ikke påvirket af konjunkturudviklingen i samme grad som andre ledige. Af de personer, der modtager en offentlig ydelse, udgør kontanthjælpsmodtagere en lavere og lavere andel opgjort på 5-års delperioder. Ligeledes er antallet af sammenhængende kontanthjælpsperioder faldet. Det lavere antal kontanthjælpsperioder er derimod blevet længere, og langvarige kontanthjælpsperioder udgør en større procentdel af det samlede antal kontanthjælpsperioder i perioden 1994-1998 end i perioden 1984-1988. Specielt er

der flere i den tunge ende; andelen med en varighed på over 2 år er procentmæssigt fordoblet. I gennemsnit modtages kontanthjælp i knap 10,5 måned i træk i perioden 1994-1998. Det er en stigning på omkring 50 procent.

2.1. Gentagne langvarige kontanthjælpsperioder

I dette afsnit undersøges i hvor høj grad, modtagere af langvarig kontanthjælp har gentagne perioder på langvarig kontanthjælp. Perioden, der belyses her, er 1988-98. I bilag 1 er givet en tabel, der belyser perioden 1984-94, men billedet er det samme, den medtages derfor ikke her. I tabel 2.3 er vist langvarige kontanthjælpsmodtageres fordeling på antal perioder. Bemærk at det er muligt, at modtagerne af langvarig kontanthjælp også har modtaget kontanthjælp i en kortere sammenhængende periode, mindre end et år, men den kontanthjælpsperiode er ikke medtaget her.

Omkring 65 procent af alle kontanthjælpsmodtagere har ikke modtaget langvarig kontanthjælp men har udelukkende modtaget kontanthjælp i én, eventuelt flere sammenhængende perioder på mindre end 13 måneder.

Omkring 35 procent af alle kontanthjælpsmodtagere har modtaget kontanthjælp i mindst én sammenhængende periode på mere end 12 måneder. Af disse har hovedparten, knap 75 procent, kun haft én langvarig kontanthjælpsperiode. Knap 21 procent af samtlige modtagere af langvarig kontanthjælp har 2 gange modtaget kontanthjælp i en sammenhængende periode på mere end 12 måneder. Det svarer til 81,53 procent af alle, der gentagne gange har modtaget langvarig kontanthjælp. 4,25 procent af samtlige modtagere af langvarig kontanthjælp har 3 gange modtaget kontanthjælp i en sammenhængende periode på mere end 12 måneder, svarende til 16,61 procent af alle modtagere af gentagne langvarig kontanthjælp. Forholdsvis få har modtaget langvarig kontanthjælp 4 og 5 gange.

Tabel 2.3.

Kontanthjælpsmodtagere opdelt efter antal perioder på langvarig kontanthjælp, 1988-98. Procent.

Perioder	0	1	2	3	4	5
Procent af alle	64,6	26,33	7,39	1,51	0,16	0,01
Procent af langvarige		74,39	20,88	4,25	0,45	0,03
Procent af antal gentagne			81,53	16,61	1,74	0,13

Tabel 2.4.**Langvarige kontanthjælpsmodtagere opdelt efter længste periode og antal perioder, 1988-98. Procent.**

Længste kontanthjælpsperiode	1 periode	2 perioder	3 perioder	4 perioder	5 perioder
13-24 mdr.	44,98	22,85	15,95	18,03	22,22
25-36 mdr	20,14	24,37	29,67	45,9	44,44
37-48 mdr.	11,48	19,11	29,93	24,59	22,22
49-60 mdr.	7,15	12,81	13,29	10,66	11,11
61-72 mdr.	5,59	8,68	8,06	0,82	0
73-84 mdr.	3,61	6,55	2,74	0	0
85-96 mdr	2,84	4,07	0,34	0	0
97-108 mdr	1,62	1,35	0	0	0
109-120 mdr.	1,28	0,21	0	0	0
121-132 mdr.	1,29	0	0	0	0
I alt	100,00	100,00	99,98	100,00	99,99

I tabel 2.4 ses de langvarige kontanthjælpsmodtagere fordelt efter længste periode og antal perioder.

Bemærk at der er nogle, om end få, der har modtaget kontanthjælp i 10-11 år. Hovedparten af kontanthjælpsmodtagernes længste periode er mellem 1 og 4 år. Af de, der ikke har gentagne langvarige kontanthjælpsperioder, modtager lidt under halvdelen kontanthjælp i 1-2 år. Modtages langvarig kontanthjælp gentagne gange, stiger andelen med længste periode større end 2 år.

Samlet set viser analysen altså, at i perioden 1988-1998 modtog 35 procent af kontanthjælpsmodtagerne langvarig kontanthjælp, men at kun en mindre del på 9 procent af samtlige kontanthjælpsmodtagere modtog langvarig kontanthjælp gentagne gange. Dvs. knap 9 procent af alle kontanthjælpsmodtagere havde gentagne langvarige kontanthjælpsperioder. Hovedparten af disse havde to langvarige perioder. De langvarige kontanthjælpsmodtageres længste periode er typisk mellem 1 og 4 år, men nogle modtager kontanthjælp i hele perioden, dvs. op til 11 år.

3. Kontanthjælpsmodtagernes baggrund

I dette kapitel gives en nærmere beskrivelse af, hvem de langvarige kontanthjælpsmodtagere er. Det undersøges, hvordan kontanthjælpsmodtagerne fordeler sig med hensyn til løn, alder og uddannelse, og hvorvidt denne fordeling er forskellig for henholdsvis kortvarige og langvarige kontanthjælpsmodtagere. Desuden beskrives udviklingen siden 1992.

Udgangspunktet er 1998. Her medtages alle, der har modtaget kontanthjælp i 1998. De langvarige kontanthjælpsmodtagere er opdelt på varigheder af 13-24 måneder henholdsvis mere end 25 måneder. Kontanthjælpsmodtagerne med en varighed på mellem 13 og 24 måneder har startet den sammenhængende kontanthjælpsperiode i 1995. Kontanthjælpsmodtagerne med en varighed på mere end 25 måneder har startet den sammenhængende kontanthjælpsperiode senest i 1996. De har således modtaget kontanthjælp i mere end to år. De kortvarige kontanthjælpsmodtagere har kun modtaget kontanthjælp i 1998 og har haft en sammenhængende periode på enten 1-6 måneder eller 7-12 måneder. De øvrige års opdeling på kort- og langvarige kontanthjælpsmodtagere er konstrueret på en tilsvarende måde.

I tabel 3.1 ses varighedsfordelingen for kontanthjælpsmodtagere i 1998.

Omkring 40 procent har modtaget kontanthjælp i en sammenhængende periode på mere end 1 år og af disse har hovedparten modtaget kontanthjælp i mere end 2 år. Af de kortvarige kontanthjælpsmodtagere har hovedparten modtaget kontanthjælp mellem 1 og 6 måneder.

Tabel 3.1.

Kontanthjælpsmodtagere fordelt efter varighed, 1998.

<u>Varighed</u>	<u>Procent</u>
1-6 mdr.	49,20
7-12 mdr.	9,40
13-24 mdr.	15,60
25- mdr.	25,80
I alt	100,00

Figur 3.1.
Varighedsfordeling, 1992-1998. Procent.

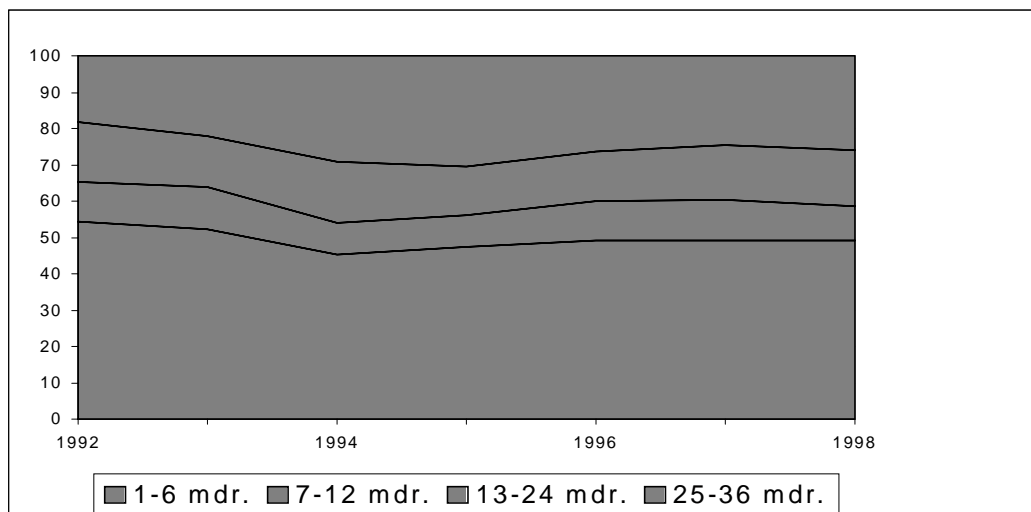

Udviklingen i varighedsfordelingen siden 1992 er vist i figur 3.1.

Andelen af langvarige kontanthjælpsmodtagere er i 1998 højere end i 1992, dog faldt andelen af langvarige kontanthjælpsmodtagere en smule i 1996 og 1997. Det er specielt de meget langvarige, de der har modtaget kontanthjælp i mere end 2 år, hvis andel er steget. Konklusionen er altså den samme som i kapitel 2; der er forholds-mæssigt flere langvarige kontanthjælpsmodtagere, og blandt disse er det specielt i den tunge ende, der er flere.

3.1. Kontanthjælpsmodtagernes fordeling på køn, alder og familietype

I tabel 3.2 er vist kønsfordelingen blandt kontanthjælpsmodtagerne.

Tabel 3.2.

Kontanthjælpsmodtagere fordelt efter køn, 1998. Procent.

Varighed	Mand	Kvinde
1-6 mdr.	52,83	47,17
7-12 mdr.	48,69	51,31
13-24 mdr.	44,7	55,3
25-36 mdr.	39,33	60,67
I alt	47,69	52,31

Der er en overvægt af kvinder blandt de langvarige kontanthjælpsmodtagere, hvori-
mod der er en lille overvægt af mænd blandt de kortvarige kontanthjælpsmodtagere.

Udviklingen siden 1992 er vist i figur 3.2. Fra en ligelig kønsfordeling i 1992 blandt
både lang- og kortvarige kontanthjælpsmodtagere er andelen af kvinder steget
blandt de langvarige kontanthjælpsmodtagere, hvorimod andelen af kvinder er
faldet blandt de kortvarige kontanthjælpsmodtagere.

Figur 3.2.
Andel kvinder blandt kontanthjælpsmodtagere, 1992-1998. Procent.

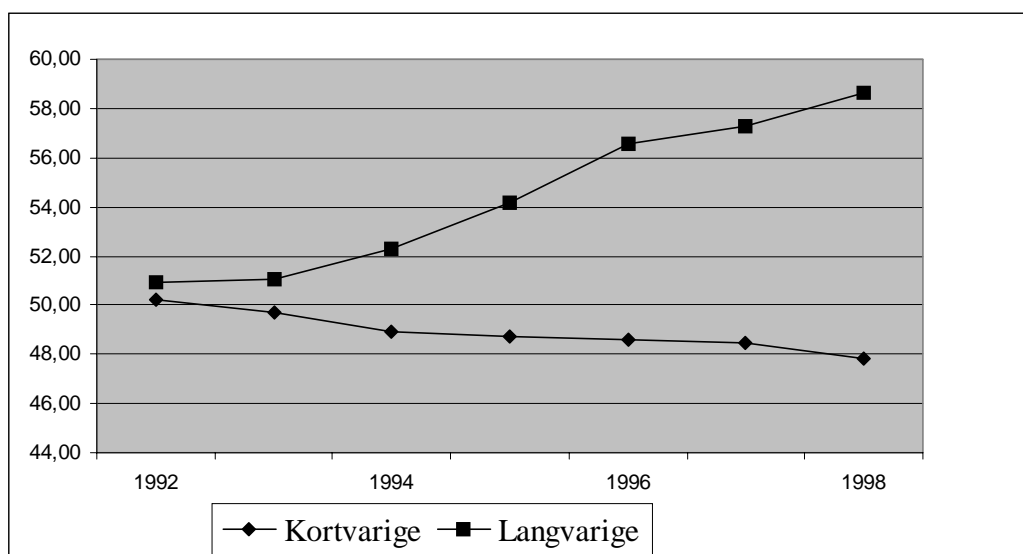

Tabel 3.3a.
Kontanthjælpsmodtagere fordelt efter alder, 1998. Procent.

Varighed	18-24 år	25-39 år	40-49 år	50-59 år	60-66 år	67-68 år
1-6 mdr	27,47	48,17	16,89	6,5	0,9	0,07
7-12 mdr	19,78	54,66	18,55	5,87	1,04	0,1
13-24 mdr.	18,38	54,14	19,52	6,85	0,98	0,12
25-36 mdr.	8,65	57,42	22,6	9,46	1,58	0,31
I alt	20,47	52,1	18,93	7,26	1,1	0,14

Tabel 3.3b.
Befolkningen fordelt efter alder, 1998. Procent.

18-24 år	25-39 år	40-49 år	50-59 år	60-66 år
12,95	31,80	20,38	18,91	9,06

Kilde: Statistisk Årbog 1998 og 1999.

Tabel 3.3a viser aldersfordelingen blandt kontanthjælpsmodtagerne i 1998.

De langvarige kontanthjælpsmodtagere er typisk mellem 25 og 39 år. Omkring 56 procent af de langvarige kontanthjælpsmodtagere ligger i denne aldersgruppe. Omkring 21 procent ligger i aldersgruppen 40-49 år og cirka 12 procent ligger i aldersgruppen 18-24 år. Gennemsnitsalderen for de langvarige kontanthjælpsmodtagere er 35,25 år. De kortvarige kontanthjælpsmodtagere er lidt yngre, her er gennemsnitsalderen 32,52 år. Specielt aldersgruppen 18-24-årige er større, og omkring 26 procent af de kortvarige kontanthjælpsmodtagere ligger i denne aldersgruppe.

Til sammenligning er i tabel 3.3b vist hele Danmarks befolknings alderssammensætning for personer mellem 18 og 66 år. Kontanthjælpsmodtagerne er generelt yngre end befolkningen. Der er betydeligt flere 25-39-årige langvarige kontanthjælpsmodtagere og færre 50-66-årige. De helt unge, 18-24-årige, udgør en ligeså stor procentdel blandt langvarige kontanthjælpsmodtagere som i befolkningen.

Udviklingen i kontanthjælpsmodtagernes gennemsnitsalder siden 1992 er vist i figur 3.3.

Figur 3.3.
Kontanthjælpsmodtagernes gennemsnitsalder, 1992-1998.

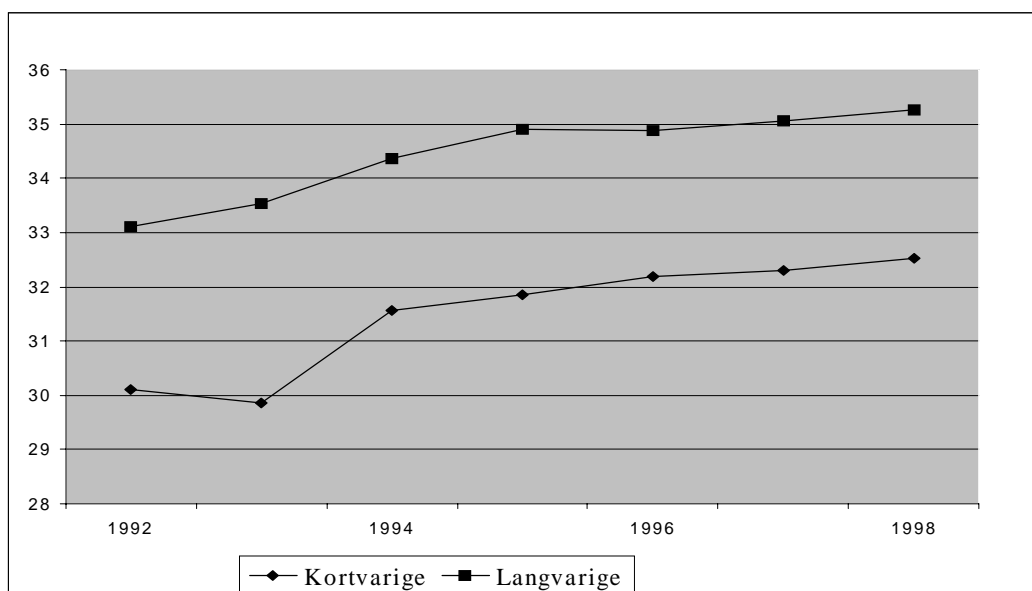

Gennemsnitsalderen er generelt steget, fra 33,12 til 35,25 år for de langvarige kontanthjælpsmodtagere og fra 30,10 til 32,52 år for de kortvarige kontanthjælpsmodtagere. De langvarige kontanthjælpsmodtagere har hele perioden i gennemsnit været omkring 3 år ældre end de kortvarige kontanthjælpsmodtagere.

I tabel 3.4 er kontanthjælpsmodtagerne fordelt efter familietype.

Den største gruppe blandt de langvarige kontanthjælpsmodtagere er enlige uden børn, omkring 35 procent hører til i denne kategori. Næststørste gruppe blandt de langvarige kontanthjælpsmodtagere er ægtepar med børn, omkring 26 procent. Enlige med børn udgør cirka 17 procent af de langvarige kontanthjælpsmodtagere.

Sammenlignet med de kortvarige kontanthjælpsmodtagere er der generelt lidt færre enlige, 52 procent blandt de langvarige mod 59 procent blandt de kortvarige kontanthjælpsmodtagere. Andelen, der har børn, er derimod større, 48 procent for de langvarige og 41 procent for de kortvarige kontanthjælpsmodtagere. Da gennemsnitsalderen for de langvarige kontanthjælpsmodtagere er højere end for de kortvarige kontanthjælpsmodtagere, er det ikke overraskende, at de også i større grad har børn.

I figur 3.4a og 3.4b er vist familietype for henholdsvis langvarige og kortvarige kontanthjælpsmodtagere siden 1992. Kategorierne ægtepar, samboende og samlevede i tabel 3.4 er slået sammen i kategorien "samlevende", og registreret partnerskab er udeladt.

Tabel 3.4.

Kontanthjælpsmodtagere fordelt efter familietype, 1998. Procent.

Varighed	Enlig u. børn	Enlig m. børn	Ægte- par u. børn	Ægte- par m. børn	Reg. part- ner- skab	Saml. u. børn	Saml. m. børn	Sam- bo. u. børn	Sam- bo. m. børn
1-6 mdr	49,60	10,49	5,89	15,37	0,07	0,10	7,4	9	2,07
7-12 mdr	41,64	13,71	5,62	19,73	0,05	0,25	8,09	7,65	3,26
13-24 mdr.	37,54	14,9	7,03	23,27	0,03	0,21	8,91	5,84	2,26
25-36 mdr.	33,51	17,49	6,08	27,27	0,00	0,50	7,82	5,23	2,10
I alt	42,82	13,29	6,09	20,08	0,04	0,24	7,81	7,41	2,22

Figur 3.4a.
Langvarige kontanthjælpsmodtageres familietype, 1992-1998. Procent.

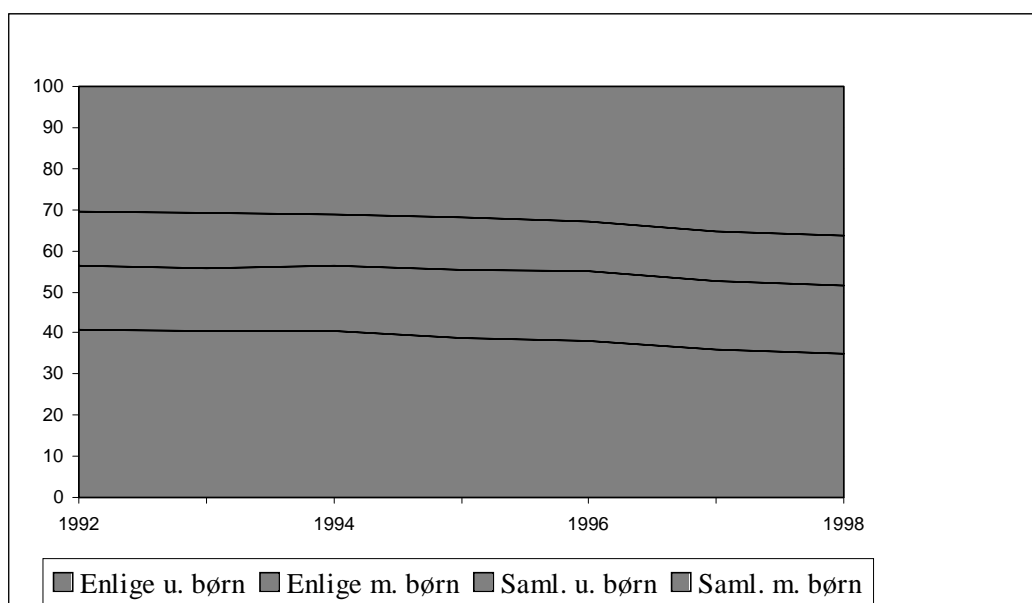

Figur 3.4b.
Kortvarige kontanthjælpsmodtageres familietype, 1998. Procent.

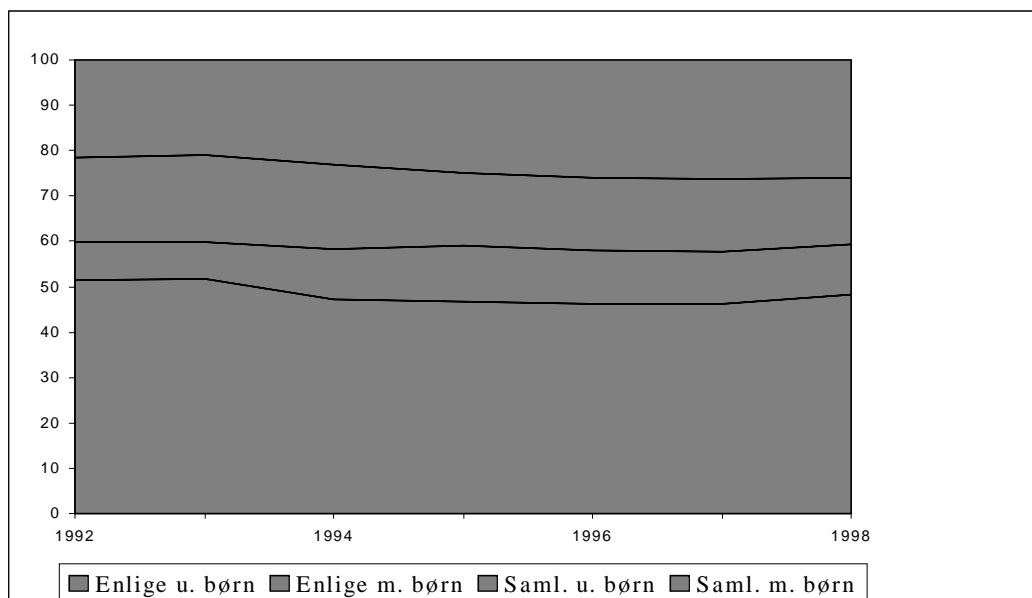

Blandt de langvarige kontanthjælpsmodtagere er andelen af enlige med og uden børn faldet en smule, mens andelen med børn både samlevende og enlige generelt er steget en smule. Blandt de kortvarige er andelen med børn ligeledes steget en smule,

mens andelen af enlige er uforandret knap 60 procent. At andelen med børn generelt er steget hænger sandsynligvis sammen med den stigende gennemsnitsalder.

3.2. Kontanthjælpsmodtagernes fordeling efter herkomst

I tabel 3.5 er kontanthjælpsmodtagerne opdelt i grupperne danskere, indvandrere og efterkommere. Langt de fleste langvarige kontanthjælpsmodtagere er danskere. Som beskrevet nedenfor udgør danskerne dog en mindre andel af kontanthjælpsmodtagerne end af befolkningen generelt. Der er procentvis færre danskere blandt de langvarige kontanthjælpsmodtagere end blandt de kortvarige kontanthjælpsmodtagere, 60,71 procent mod 76,09 procent blandt de kortvarige. Der er få efterkommere blandt både lang- og kortvarige kontanthjælpsmodtagere.

Tabel 3.5. Kontanthjælpsmodtagere fordelt efter indvandrer/efterkommer status, 1998. Procent.

Varighed	Uoplyst	Dansker	Indvandrer	Efterkommer
1-6 mdr.	6,19	77,39	15,69	0,73
7-12 mdr	6,12	69,31	24,12	0,44
13-24 mdr.	6,20	61,89	31,23	0,69
25-36 mdr.	0,00	60,00	39,60	0,40
I alt	4,59	69,73	25,07	0,61

Figur 3.5. Andel danskere blandt kontanthjælpsmodtagere, 1992-1998. Procent.

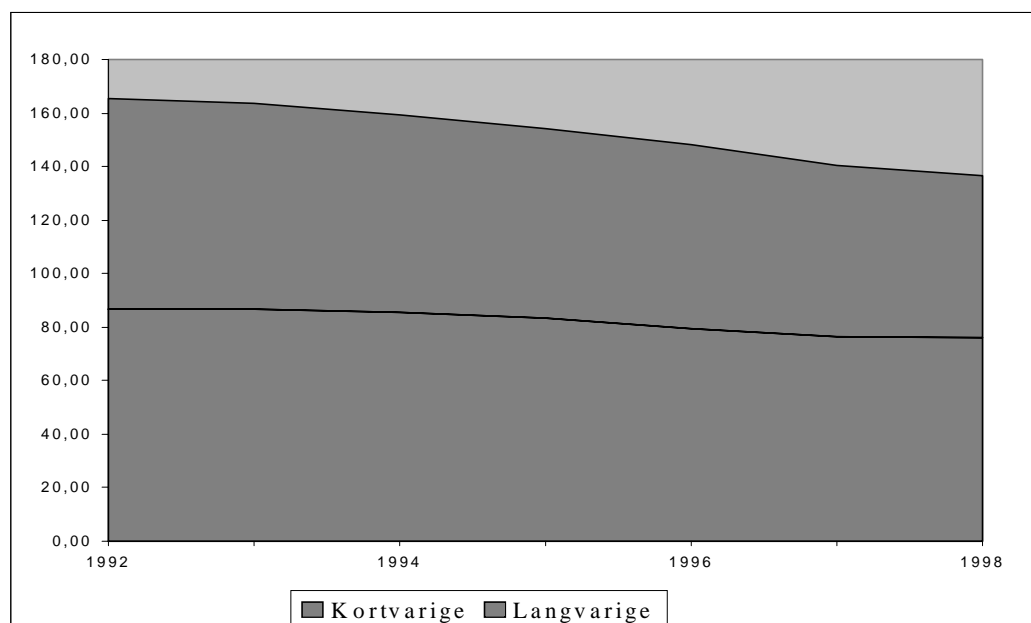

I figur 3.5 ses udviklingen i andel danskere blandt henholdsvis langvarige og kortvarige kontanthjælpsmodtagere siden 1992. Andelen er faldet siden 1992. For de langvarige kontanthjælpsmodtagere er faldet på omkring 18 procentpoint, fra 78,54 til 60,71 procent, og for de kortvarige er faldet på knap 11 procentpoint, fra 86,89 til 76,09 procent, altså et forholdsvis stort fald for specielt de langvarige kontanthjælpsmodtagere.

Figur 3.6a og 3.6b viser udviklingen i antallet af danskere og indvandrere/ efterkommere for henholdsvis lang- og kortvarige kontanthjælpsmodtagere. Antallet af danske langvarige henholdsvis kortvarige kontanthjælpsmodtagere er faldet med 34 henholdsvis 46 procent fra 1992 til 1998. Derimod er antallet af langvarige kontanthjælpsmodtagere med indvandrer/efterkommer status steget med 50 procent fra 1992 til 1998, og antallet af kortvarige kontanthjælpsmodtagere med indvandrer/efterkommer status er faldet med 16 procent. Det samlede antal kontanthjælpsmodtagere, lang- og kortvarige er til sammenligning faldet med 35 procent fra 1992 til 1998. Danske langvarige kontanthjælpsmodtagere følger således den generelle tendens, at der er færre, der modtager kontanthjælp, som det også blev konkluderet i kapitel 2.

Figur 3.6a.
Langvarige kontanthjælpsmodtagere, antal danskere og indvandrere/ efterkommere, 1992-1998.

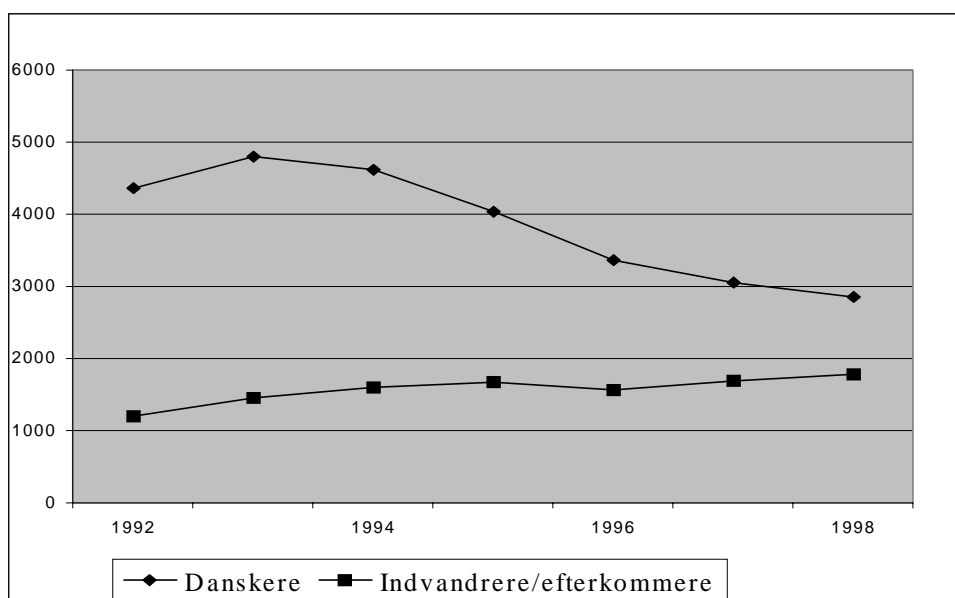

Figur 3.6b.
Kortvarige kontanthjælpsmodtagere, antal danskere og indvandrere/ efterkommere, 1992-1998.

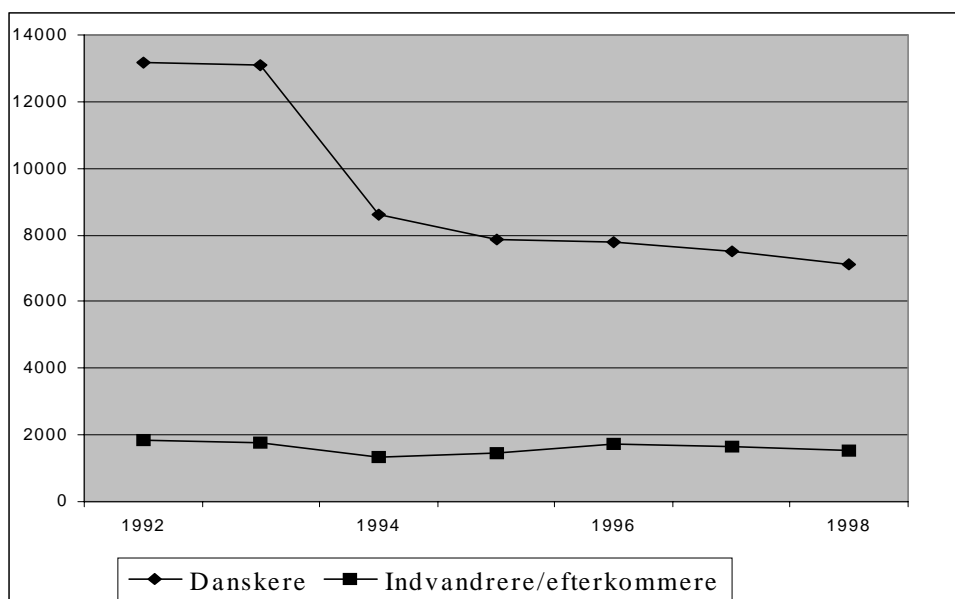

At danskere udgør en mindre og mindre andel af de langvarige kontanthjælpsmodtagere skyldes derfor primært, at der bliver flere og flere indvandrere/efterkommere, der modtager langvarig kontanthjælp. For de kortvarige kontanthjælpsmodtagere er faldet i andelen af danskere mindre, og det skyldes at både antallet af danskere og indvandrere/efterkommere falder; dog falder antallet af indvandrere/efterkommere mindre end antallet af danskere.

Ser vi på, hvilke lande kontanthjælpsmodtagerne kommer fra, er i tabel 3.6 vist kontanthjælpsmodtagerne fordelt efter oprindelsesland.

Det ses, at der specielt blandt de langvarige kontanthjælpsmodtagere er en del fra Bosnien-Herzegovina. Også Libanon udgør en stor del af de langvarige kontanthjælpsmodtagere, hvis oprindelsesland ikke er Danmark. Af andre større grupper kan nævnes Somalia, hvor det igen er blandt de langvarige kontanthjælpsmodtagere, der er specielt mange somaliere. Irak og Iran udgør ligeledes en forholdsmæssig stor del af de langvarige kontanthjælpsmodtagere. Tyrkere og europæere udgør en nogenlunde lige stor del af de lang- og kortvarige kontanthjælpsmodtagere procentmæssigt set. Tyrkerne udgør 2,40 og 2,74 procent af henholdsvis de langvarige og de kortvarige kontanthjælpsmodtagere, mens europæerne udgør 4,71 og 4,00 procent af henholdsvis de lang- og kortvarige kontanthjælpsmodtagere.

Tabel 3.6.**Kontanthjælpsmodtagere fordelt efter oprindelsesland, 1998. Procent.**

Varighed	1-6 mdr.	7-12 mdr.	13-24 mdr.	25-36 mdr.	I alt
Uoplyst	6,23	6,17	6,23	0,16	4,66
Danmark	77,39	69,31	61,89	60	69,73
Statsløs	0,06	0,05	0,12	0,25	0,12
Europa	3,59	6,17	5,36	4,31	4,3
Tyrkiet	2,79	2,47	2,21	2,52	2,6
Afrika	1,28	1,23	2,00	2,62	1,74
Mellemøsten	0,23	0,39	0,54	1,24	0,55
Somalia	0,57	2,37	2,65	4,15	1,99
Syd- og Mellem Amerika	0,38	0,2	0,27	0,35	0,32
USA og Canada	0,14	0,09	0,09	0,18	0,14
Asien	1,49	2,22	1,82	2,71	1,93
Irak	0,63	1,73	2,5	3,9	1,87
Iran	0,96	1,68	1,64	3,11	1,69
Libanon	0,92	1,38	1,91	6,47	2,55
Pakistan	0,72	0,79	1,13	1,33	0,95
Vietnam	0,52	0,79	0,80	1,62	0,87
Australien	0,02	0,05	0,00	0,05	0,03
Bosnien-Herzegovina	2,08	2,91	8,85	5,03	3,98
I alt	100	100	100,01	100	100,02

Anm.: Europa er eksklusiv Tyrkiet og Bosnien-Herzegovina, Afrika er eksklusiv Somalia og Asien er eksklusiv Iran, Irak, Vietnam, Libanon, Pakistan og det øvrige Mellemøsten.

Udviklingen i langvarige henholdsvis kortvarige kontanthjælpsmodtageres oprindelsesland bortset fra Danmark siden 1992 er vist i figur 3.7a og 3.7b.

Blandt de kortvarige kontanthjælpsmodtagere stiger andelen af kontanthjælpsmodtagere fra Bosnien-Herzegovina specielt meget i 1995, og året efter i 1996, stiger andelen af kontanthjælpsmodtagere fra Bosnien-Herzegovina blandt de langvarige kontanthjælpsmodtagere. Der er perioden ud en fortsat stigning i andelen af langvarige kontanthjælpsmodtagere fra Bosnien-Herzegovina, mens andelen blandt de kortvarige kontanthjælpsmodtagere falder i 1997 og 1998. Det kunne tyde på, at det er de samme mennesker, der modtog kontanthjælp fra ankomsten til Danmark og som fortsat modtager kontanthjælp i 1998. Andelen af somaliere og irakere er steget en del blandt de langvarige kontanthjælpsmodtagere, mens andelen af iranere er faldet.

Tabel 3.7.**Kontanthjælpsmodtagere fordelt efter statsborgerskab, 1998. Procent.**

Varighed	1-6 mdr.	7-12 mdr.	13-24 mdr.	25-36 mdr.	I alt
Uoplyst	6,20	6,12	6,20	0,00	4,59
Danmark	80,25	71,98	64,93	64,44	73,01
Statsløs	0,71	0,84	1,22	4,44	1,76
Europa	3,33	5,72	4,77	3,67	3,86
Tyrkiet	2,42	2,27	2,06	2,39	2,34
Afrika	0,81	0,94	1,52	1,89	1,21
Mellemøsten	0,06	0,15	0,24	0,52	0,21
Somalia	0,57	2,37	2,65	4,19	1,99
Syd- og Mellem Amerika	0,26	0,10	0,15	0,22	0,22
USA og Canada	0,15	0,15	0,12	0,18	0,15
Asien	1,10	1,87	1,73	2,61	1,66
Irak	0,51	1,58	2,53	3,65	1,74
Iran	0,55	1,23	1,19	2,44	1,20
Libanon	0,21	0,44	0,42	1,89	0,70
Pakistan	0,38	0,44	0,72	0,88	0,57
Vietnam	0,35	0,64	0,48	1,35	0,65
Australien	0,02	0,05	0,00	0,04	0,02
Bosnien-Herzegovina	2,13	3,11	9,09	5,21	4,10
I alt	100,01	100	100,02	100,01	99,98

Anm.: Europa er eksklusiv Tyrkiet og Bosnien-Herzegovina, Afrika er eksklusiv Somalia og Asien er eksklusiv Iran, Irak, Vietnam, Libanon, Pakistan og det øvrige Mellemøsten.

Sammenholder man tabel 3.6 og 3.7 fremgår det, at andelen af kontanthjælpsmodtagere med dansk statsborgerskab er større end andelen af kontanthjælpsmodtagere med Danmark som oprindelsesland. Der er således omkring 4 procent af indvandrere med langvarig kontanthjælp, der har dansk statsborgerskab. Det ses, at der er flere indvandrere, omkring 4 procentpoint, af de langvarige kontanthjælpsmodtagere, der har fået dansk statsborgerskab. Specielt er der færre kontanthjælpsmodtagere fra Afrika, Pakistan og Iran, der har statsborgerskab i de respektive lande. Der er få indvandrere fra Libanon, der har libanesisk statsborgerskab; en stor del af disse mennesker er dog nok statsløse palæstinensere, der først er flyttet til Libanon og derefter til Danmark. Det samme mønster ses blandt de kortvarige kontanthjælpsmodtagere.

Udviklingen i andelen af kontanthjælpsmodtagere med forskellig statsborgerskab følger stort set udviklingen i andelen af kontanthjælpsmodtagere med forskellig oprindelsesland, jf. figur 3.8a og 3.8b.

I tabel 3.8 er vist statsborgerskabsfordelingen blandt kontanthjælpsmodtagere og i befolkningen. Enkelte lande er lagt ind under deres respektive verdensdel for at gøre tallene sammenlignelige med oplysningerne fra Statistisk Årbog.

Personer med udenlandsk statsborgerskab udgør samlet en betydelig større andel af kontanthjælpsmodtagerne end af befolkningen. Kun USA/Canada og Australien udgør en lige stor procentdel af kontanthjælpsmodtagerne og befolkningen. Resten er overrepræsenteret i forhold til befolkningen. For at give et indtryk af hvilke landes statsborgere der klarer sig dårligst, dvs. i højere grad end andre modtager kontanthjælp, er i figur 3.9 vist de udenlandske statsborgeres landefordeling blandt kontanthjælpsmodtagere respektivt befolkningen. Kun de udenlandske statsborgere er medtaget i figuren.

Figur 3.9.
Udenlandske statsborgeres landefordeling, blandt kontanthjælpsmodtagere og befolkningen, 1998. Procent.

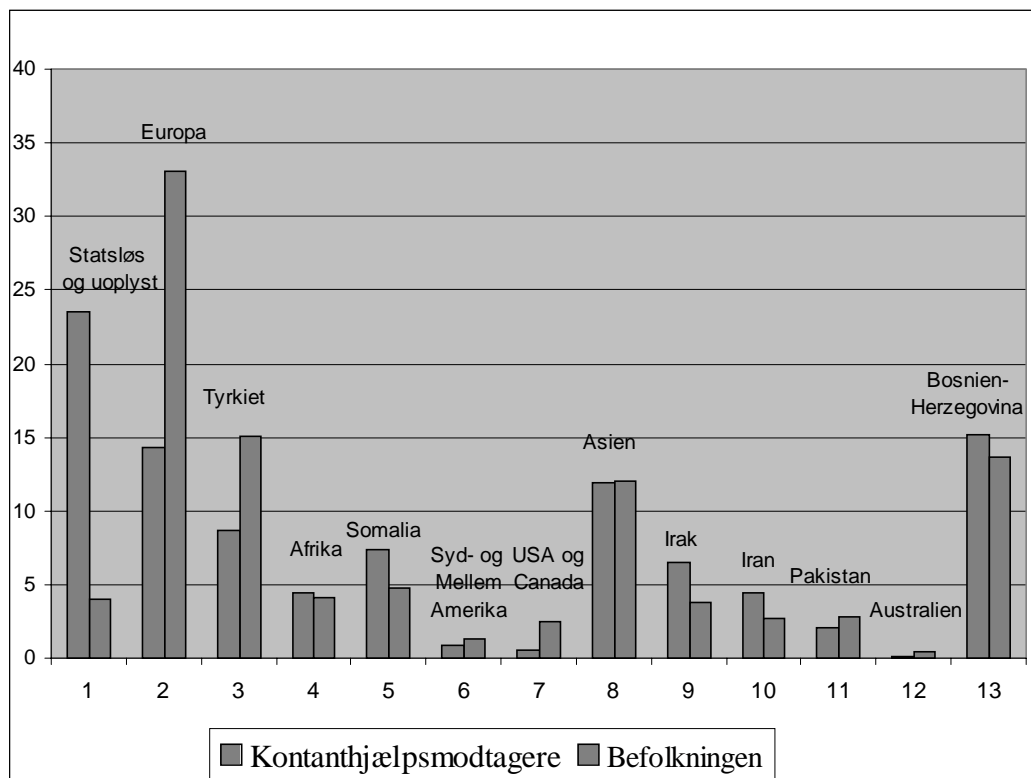

Tabel 3.8.**Kontanthjælpsmodtagere og befolkningen fordelt efter statsborgerskab, 1998. Procent.**

	Kontanthjælpsmodtagere	Befolkningen
Danmark	73,01	95,29
Statsløs+ uoplyst	6,35	0,19
Europa	3,86	1,56
Tyrkiet	2,34	0,71
Afrika	1,21	0,19
Somalia	1,99	0,22
Syd- og Mellem Amerika	0,22	0,06
USA og Canada	0,15	0,12
Asien	3,22	0,57
Irak	1,74	0,18
Iran	1,20	0,13
Pakistan	0,57	0,13
Australien	0,02	0,02
Bosnien-Herzegovina	4,10	0,64
I alt	99,98	100,01

Anm.: Europa er eksklusiv Tyrkiet og Bosnien-Herzegovina, Afrika er eksklusiv Somalia og Asien er eksklusiv Iran, Irak og Pakistan.

Kilde: Statistisk Årbog 1999.

Figuren (3.9) giver et billede af hvilke landes statsborgere, der klarer sig forholds- mæssigt godt eller dårligt. F.eks. udgør personer med Tyrkisk statsborgerskab 15 procent af alle med udenlandsk statsborgerskab i befolkningen og kun omkring 9 procent af kontanthjælpsmodtagere med udenlandsk statsborgerskab. Blandt perso- ner med udenlandsk statsborgerskab klarer tyrkerne sig således forholdsvis godt. De er underrepræsenteret blandt kontanthjælpsmodtagere med udenlandsk statsbor- gerskab i forhold til udenlandske statsborgere i befolkningen. Bemærk at i denne sammenhæng er forholds-mæssigt godt faktisk temmelig dårligt, jf. tabel 3.8 der viser, at i forhold til hele befolkningen er tyrkerne, som næsten alle med udenlandsk statsborgerskab, overrepræsenteret blandt kontanthjælpsmodtagerne.

Personer med europæisk, inklusiv tyrkisk, amerikansk, asiatisk, pakistansk og australsk statsborgerskab er underrepræsenteret blandt kontanthjælpsmodtagerne med udenlandsk statsborgerskab. Dvs. blandt personer med udenlandsk statsborger-

skab udgør disse en mindre andel blandt kontanthjælpsmodtagere end i befolkningen. Resten, dvs. personer fra Afrika, inklusiv fra Somalia, Iran, Irak, Bosnien-Herzegovina og i særdeleshed personer, der er statsløse eller har uoplyst statsborgerskab, er overrepræsenteret blandt kontanthjælpsmodtagere med udenlandsk statsborgerskab. Dvs. disse landes statsborgere modtager i højere grad end de resterende kontanthjælp. Men generelt udgør alle med udenlandsk statsborgerskab på nær de fra Australien og USA/Canada en større procentdel blandt kontanthjælpsmodtagere end i befolkningen, jf. tabel 3.8.

3.3. Ledighed og aktivering

Personer, der modtager kontanthjælp, er ikke nødvendigvis registrerede som ledige. I princippet skal alle kontanthjælpsmodtagere, der kun har ledighed som et problem, tilmeldes AF. Undtaget er dog kontanthjælpsmodtagere i aktivering; de optræder ikke i ledighedsstatistikken. Hvor det før 1998 var lidt tilfældigt, hvorvidt kontanthjælpsmodtagere, der kun har ledighed som et problem, var registrerede ledige, blev der fra april 1998 strammet op på reglerne. For kontanthjælpsmodtagere med problemer ud over ledighed er der ikke noget krav om tilmelding til AF. Kontanthjælpsmodtagere kan således have en ledighedsgrad på 0 procent men stadig være uden arbejde.

Kontanthjælpsmodtagernes ledighedsgrad er vist i tabel 3.9.

Uanset kontanthjælpens varighed har den største andel af kontanthjælpsmodtagerne en ledighedsgrad på 0. De langvarige kontanthjælpsmodtagere har i højere grad end de kortvarige en ledighedsgrad på 0 procent, dvs. de er ikke registreret ledige og har enten problemer ud over ledighed eller er i aktivering.

Tabel 3.9.

Kontanthjælpsmodtagere fordelt efter ledighedsgrad, 1998. Procent.

Varighed	0	0,1-25	25,1-50	50,1-75	75,1-100
1-6 mdr.	44,41	29,2	16	6,58	3,81
7-12 mdr.	50,91	19,14	11,2	10,26	8,49
13-24 mdr.	65,91	12,69	8,22	5,18	7,99
25-36 mdr.	73,4	10,77	5,25	3,52	7,06
I alt	55,85	20,93	11,56	5,92	5,74

De langvarige kontanthjælpsmodtagere er dog ikke i så høj grad aktiveret som de kortvarige kontanthjælpsmodtagere, jf. nedenstående tabel 3.10. Den større andel med en ledighedsgrad på 0 procent indikerer således snarere, at de langvarige kontanthjælpsmodtagere i højere grad har problemer ud over ledighed end de kortvarige kontanthjælpsmodtagere. Der er ligeledes en lidt større andel af de langvarige end af de kortvarige, der har en ledighedsgrad på over 75 procent, dvs. de står til rådighed for arbejdsmarkedet men kan ikke finde beskæftigelse.

Figur 3.10a og 3.10b viser udviklingen i ledighedsgraden for henholdsvis lang- og kortvarige kontanthjælpsmodtagere.

Figur 3.10a.
Langvarige kontanthjælpsmodtagere fordelt efter ledighedsgrad, 1992-1998.
Procent.

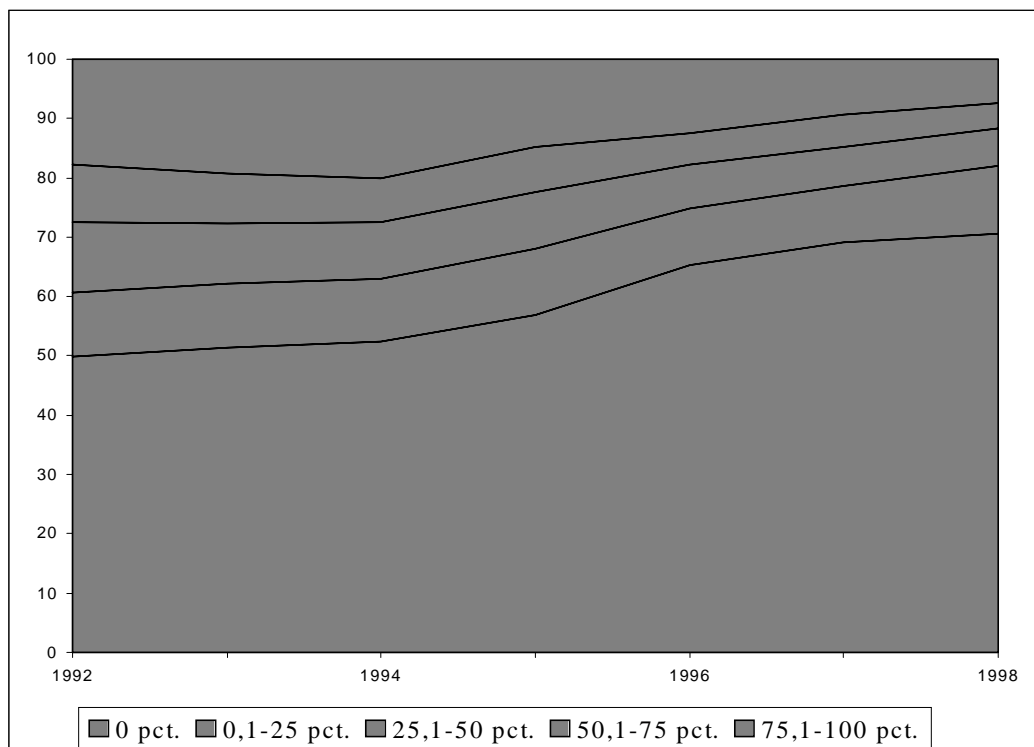

Figur 3.10b.
Kortvarige kontanthjælpsmodtagere fordelt efter ledighedsgrad, 1992-1998.
Procent.

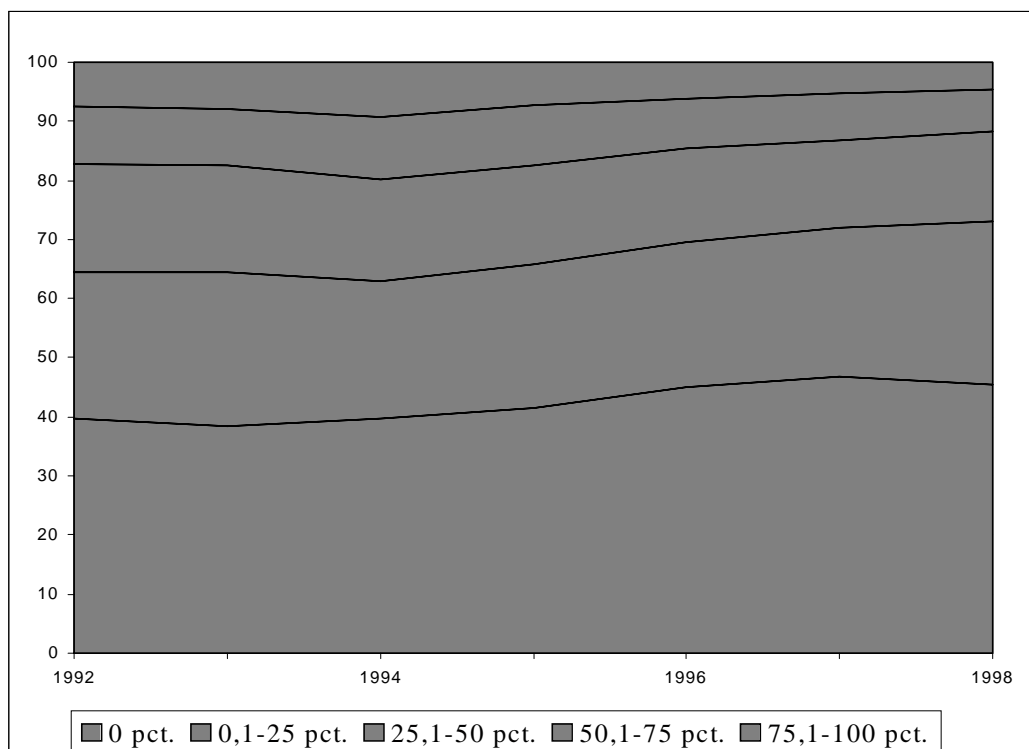

Generelt er andelen med en ledighedsgrad på 0 procent steget, mest for de langvarige kontanthjælpsmodtagere - fra omkring 50 procent i 1992 til 71 procent i 1998. Andelen med en ledighedsgrad på over 75 procent er derimod faldet for begge grupper, for de langvarige kontanthjælpsmodtagere fra 17,85 til 7,41 procent. Ligeledes er andelen med 25-50 procents ledighed faldet; kun gruppen under 25 procents ledighed er nogenlunde konstant omkring 10 procent for de langvarige kontanthjælpsmodtagere. Mønstret er altså det samme for langvarige og kortvarige kontanthjælpsmodtagere, der bliver færre med en meget høj ledighedsgrad og til gengæld flere med en ledighedsgrad på 0 procent.

At flere har en ledighedsgrad på 0 procent kan være en indikation af, at kontanthjælpsmodtagerne i højere grad har problemer ud over ledighed. Ifølge en spørgeskemaundersøgelse blandt landets kommuner foretaget i foråret 1996 har 55 procent af de under 25-årige kontanthjælpsmodtagere og 31 procent af de over 25-årige kontanthjælpsmodtagere alene ledighed som et problem, se Brogaard og Weise (1997). Der er altså en del, specielt blandt de over 25-årige, der har problemer ud over ledighed. Ifølge samme undersøgelse er andelen med problemer ud over ledig-

hed steget; 66 procent af de spurgte kommuner mener, at andelen er steget i løbet af "det sidste år", dvs. fra 1995 til 1996. Figur 3.10a og 3.10b støtter denne konklusion; specielt blandt de langvarige kontanthjælpsmodtagere er der flere med en ledighedsgrad på 0 procent.

Kontanthjælpsmodtagernes aktiveringsgrad og antal måneder på aktivering er vist i tabel 3.10.

Andelen, der har været aktiveret, er højere for de kortvarige end for de langvarige kontanthjælpsmodtagere. Kun omkring 14 procent af de langvarige kontanthjælpsmodtagere har været aktiveret i 1998 mod omkring 36 procent af de kortvarige kontanthjælpsmodtagere. Det typiske antal måneder, en langvarig kontanthjælpsmodtager er aktiveret, er 4-6 måneder. De kortvarige kontanthjælpsmodtagere er typisk aktiveret lidt længere tid, mellem 7 og 12 måneder. Det gennemsnitlige antal måneder på aktivering er for langvarige kontanthjælpsmodtagere 4,61 måneder og for kortvarige kontanthjælpsmodtagere 5,69 måneder.

Udviklingen i andelen, der har været aktiveret samt gennemsnitligt antal måneder på aktivering er vist i henholdsvis figur 3.11 og 3.12 for perioden 1994-1998.

Af de langvarige kontanthjælpsmodtagere er et par procentpoint færre blevet aktiveret siden 1995. Det kan skyldes, at gruppen af langtidsledige kontanthjælpsmodtagere er blevet ældre, og at de ældre aktiveres senere i kontanthjælpsforløbet end de yngre. En anden årsag kan være, at de langvarige kontanthjælpsmodtagere er blevet tungere og dermed vanskeligere at aktivere. De kortvarige kontanthjælpsmodtagere er derimod i højere og højere grad blevet aktiveret; 18,69 procent i 1994 og 36,77 procent i 1998.

Tabel 3.10.

Kontanthjælpsmodtagere fordelt efter antal måneder på aktivering, 1998.

Procent.

Varighed	Ej aktiveret	1 måned	2 mdr.	3 mdr.	4-6 mdr.	7-12 mdr.
1-6 mdr.	63,97	4,13	3,88	3,34	9,74	14,94
7-12 mdr.	63,3	6,76	6,27	7,01	14,06	2,61
13-24 mdr.	82,03	3,49	2,65	2,29	5,13	4,41
25-36 mdr.	88,77	1,71	1,96	1,56	3,72	2,28
I alt	73,12	3,65	3,42	3,06	7,87	8,876

Figur 3.11.
Andel aktiverede kontanthjælpsmodtagere, 1994-1998. Procent.

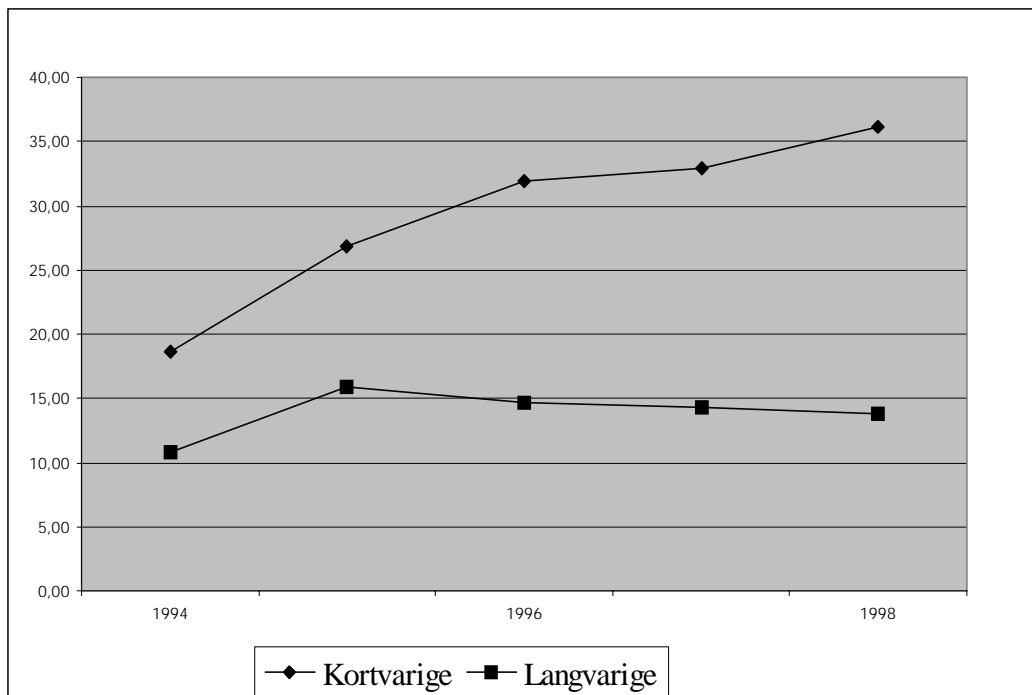

Figur 3.12.
Gennemsnitligt antal måneder på aktivering, 1994-1998.

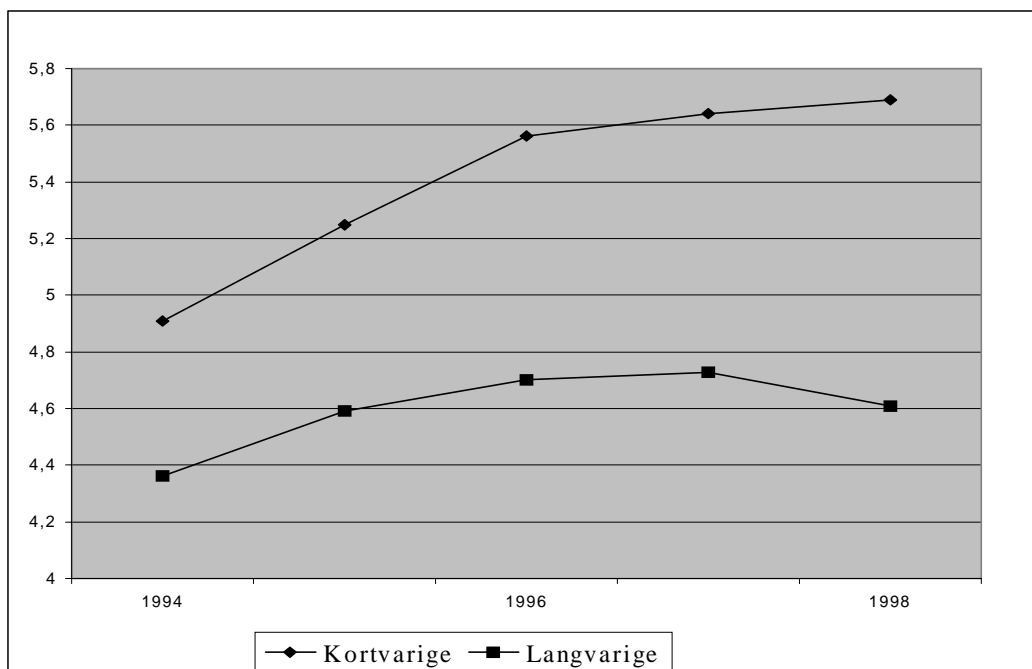

De kortvarige kontanthjælpsmodtagere er blevet aktiveret i længere og længere tid; 4,91 måneder i gennemsnit i 1994 og 5,69 måneder i gennemsnit i 1998, jf. figur 3.12. Derimod er de langvariges gennemsnitlige antal måneder på aktivering næsten uforandret; 4,36 måneder i gennemsnit i 1994 og 4,61 måneder i gennemsnit i 1998.

3.4. Uddannelse

I tabel 3.11 er vist kontanthjælpsmodtagernes erhvervsuddannelse. Generelt har en stor del, mere end halvdelen, ikke en erhvervmæssig uddannelse. Der er en del flere blandt de kortvarige kontanthjælpsmodtagere, der har en erhvervsuddannelse, end der er blandt de langvarige kontanthjælpsmodtagere. Den typiske erhvervsuddannelse er en erhvervsfaglig uddannelse. Knap 26 procent af de langvarige kontanthjælpsmodtagere og omkring 36 procent af de kortvarige kontanthjælpsmodtagere har en erhvervsfaglig uddannelse. Der er generelt få, under 2 procent, der har en kort, mellemlang og lang videregående uddannelse. Andelen, der har en kort og lang videregående uddannelse, ligger på nogenlunde samme niveau for lang- og kortvarige kontanthjælpsmodtagere, mens andelen, der har en mellemlang videregående uddannelse, er større for de kortvarige end for de langvarige kontanthjælpsmodtagere.

Tabel 3.11.

Kontanthjælpsmodtagere fordelt efter erhvervsuddannelse, 1998. Procent.

Varighed	Erhvervs- faglig	Kort videregå.	Mellemlang videregå.	Lang videregå.	Ingen
1-6 mdr	37,27	1,7	1,84	1,22	57,99
7-12 mdr	32,22	1,68	1,04	1,28	63,79
13-24 mdr.	29,14	1,46	0,66	0,77	67,97
25-36 mdr.	23,52	1,31	0,75	1,22	73,2
I alt	31,96	1,56	1,3	1,16	64,02

Tabel 3.12.

Befolkningen, 15-69-årige, fordelt efter erhvervsuddannelse, 1998. Procent.

Erhvervs- faglig	Kort videregående	Mellemlang videregående	Lang videregående	Ingen
32,41	5,25	7,87	4,68	49,78

Kilde: Statistisk Årbog 1998.

Til sammenligning har 50 procent af befolkningen en erhvervsuddannelse, jf. tabel 3.12.

Procentmæssigt er der nogenlunde ligeså mange kontanthjælpsmodtagere som i befolkningen, der har en erhvervsfaglig uddannelse. Det er altså personer med en videregående uddannelse, der er underrepræsenteret blandt kontanthjælpsmodtagerne.

Figur 3.13a og 3.13b viser kontanthjælpsmodtagernes erhvervsuddannelse siden 1992. Andelen blandt de langvarige kontanthjælpsmodtagere, der har en erhvervsuddannelse, har været svagt faldende siden 1992, på nær i 1996 hvor der generelt er en stigning i andelen, der har en erhvervsuddannelse. Også blandt de kortvarige kontanthjælpsmodtagere er der en generel stigning i andelen med en erhvervsuddannelse i 1996. Modsat de langvarige kontanthjælpsmodtagere er andelen med en erhvervsuddannelse steget fra 1997 til 1998. Mixet mellem hvilken erhvervsuddannelse de langvarige kontanthjælpsmodtagere har, er nogenlunde konstant; kun andelen med en mellemlang videregående uddannelse er forholdsmæssigt lavere i 1998 end i 1992. Blandt de kortvarige kontanthjælpsmodtagere er andelen med en erhvervsfaglig uddannelse steget, mens andelen med en videregående uddannelse er faldet.

Figur 3.14a.
Langvarige kontanthjælpsmodtageres erhvervsuddannelse, 1992-1998. Procent.

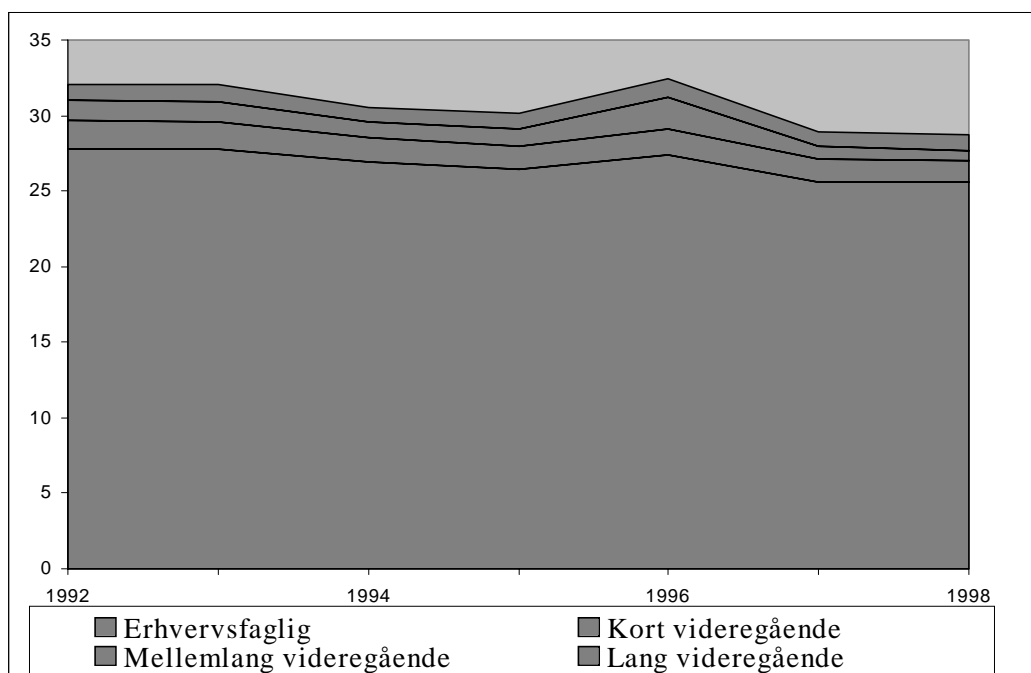

Figur 3.13b.
Kortvarige kontanthjælpsmodtageres erhvervsuddannelse, 1992-1998. Procent.

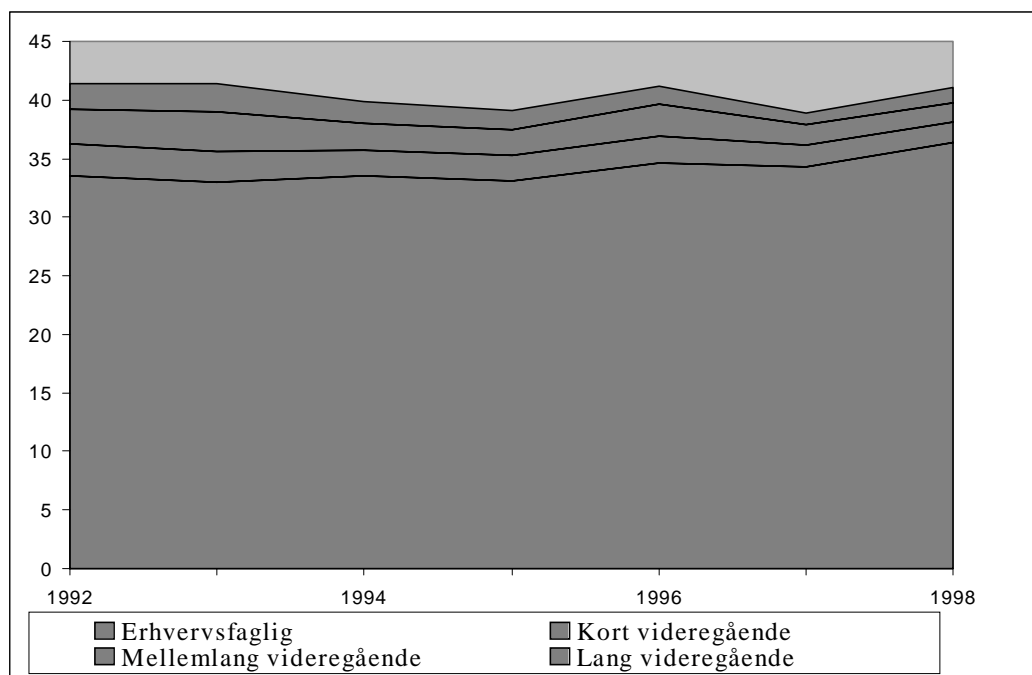

I tabel 3.13 er vist kontanthjælpsmodtagerne fordelt efter igangværende uddannelse. Omkring 15 procent af såvel kort- som langvarige kontanthjælpsmodtagere er i gang med en uddannelse. Blandt disse er det specielt en mellemlang videregående eller erhvervsfaglig uddannelse, kontanthjælpsmodtagerne er i gang med. Der er en mindre andel af de langvarige end af de kortvarige kontanthjælpsmodtagere, der er i gang med en erhvervsfaglig- eller gymnasieuddannelse, mens det omvendte er tilfældet for den korte og mellemlange videregående uddannelse.

Tabel 3.13.
Kontanthjælpsmodtagere fordelt efter igangværende uddannelse, 1998.
Procent.

Varighed	Grund skole (AMU)	Alm. Gymnasium	HHX/ HTX	Erhvervsfaglig	Kort videregående	Ml. lang videregående	Lang videregående	Ingen
1-6 mdr.	0,17	1,89	0,97	6,15	0,78	3,21	1,75	85,08
7-12 mdr.	0,54	0,49	0,30	3,50	0,54	2,71	1,13	90,77
13-24 mdr.	0,42	0,30	0,48	4,50	1,76	4,56	1,31	86,68
25-36 mdr.	0,14	0,34	0,31	4,10	1,65	6,53	2,16	84,77
I alt	0,24	1,11	0,66	5,11	1,14	4,23	1,73	85,78

Det er en overraskende stor andel, der er i gang med en videregående uddannelse. Det kunne skyldes, at mange unge kontanthjælpsmodtagere tilbydes en uddannelse. I tabel 3.14 og 3.15 er kontanthjælpsmodtagerne opdelt efter alder. Der er, som forventet, flere blandt de 18-30-årige end blandt de over 30-årige kontanthjælpsmodtagere, der er i gang med en uddannelse. Grundskole og gymnasial uddannelse, dvs. inklusiv HHX/HTX, er forbeholdt de unge. Ligeledes er der flere unge i gang med en erhvervsfaglig uddannelse, og specielt andelen af unge kortvarige kontanthjælpsmodtagere er stor. Men ser vi på de langvarige kontanthjælpsmodtageres aldersfordeling på de videregående uddannelser, er der en større andel af de over 30-årige end af de 18-30-årige, der er i gang med en mellemlang videregående uddannelse og lidt færre, der er i gang med en kort eller lang videregående uddannelse. Blandt de kortvarige kontanthjælpsmodtagere er der generelt flere unge i gang med en videregående uddannelse, som forventet. Der er altså overraskende mange langvarige kontanthjælpsmodtagere i begge aldersgrupper, der er i gang med en videregående uddannelse; specielt andelen over 30 år, der er i gang med en mellemlang videregående uddannelse, er overraskende høj.

Tabel 3.17.

Kontanthjælpsmodtagere, 18-30-årige, fordelt efter igangværende uddannelse, 1998. Procent.

Varighed	Grundskole (AMU)	Alm. Gymnasium	HHX/HTX	Erhvervsfaglig	Kort videregående	Ml. lang videregående	Lang videregående	Ingen
1-6 mdr.	0,35	3,88	1,88	10,38	1,15	4,19	2,19	75,97
7-12 mdr.	1,27	1,15	0,69	5,41	1,04	3,11	0,81	86,52
13-24 mdr.	1,01	0,72	0,93	5,61	1,29	3,02	1,58	85,84
25-36 mdr.	0,47	0,94	0,59	5,79	1,7	6,73	2,75	81,04
I alt	0,56	2,59	1,38	8,32	1,26	4,39	2,07	79,43

Tabel 3.15.

Kontanthjælpsmodtagere over 30 år fordelt efter igangværende uddannelse, 1998. Procent.

Varighed	Grund- skole (AMU)	Alm. Gym- nasium	HHX/ HTX	Erhvervs- faglig	Kort videre- gående	Ml. lang videre- gående	Lang videre- gående	Ingen
1-6 mdr.	0	0,02	0,11	2,15	0,44	2,27	1,34	93,67
7-12 mdr.	0	0	0	2,07	0,17	2,42	1,38	93,96
13-24 mdr.	0	0	0,15	3,72	2,09	5,66	1,12	87,26
25-36 mdr.	0	0,08	0,18	3,36	1,64	6,46	1,9	86,38
I alt	0	0,03	0,13	2,76	1,05	4,12	1,48	90,43

Figur 3.14a.

Langvarige kontanthjælpsmodtageres igangværende uddannelse, 1992-1998. Procent.

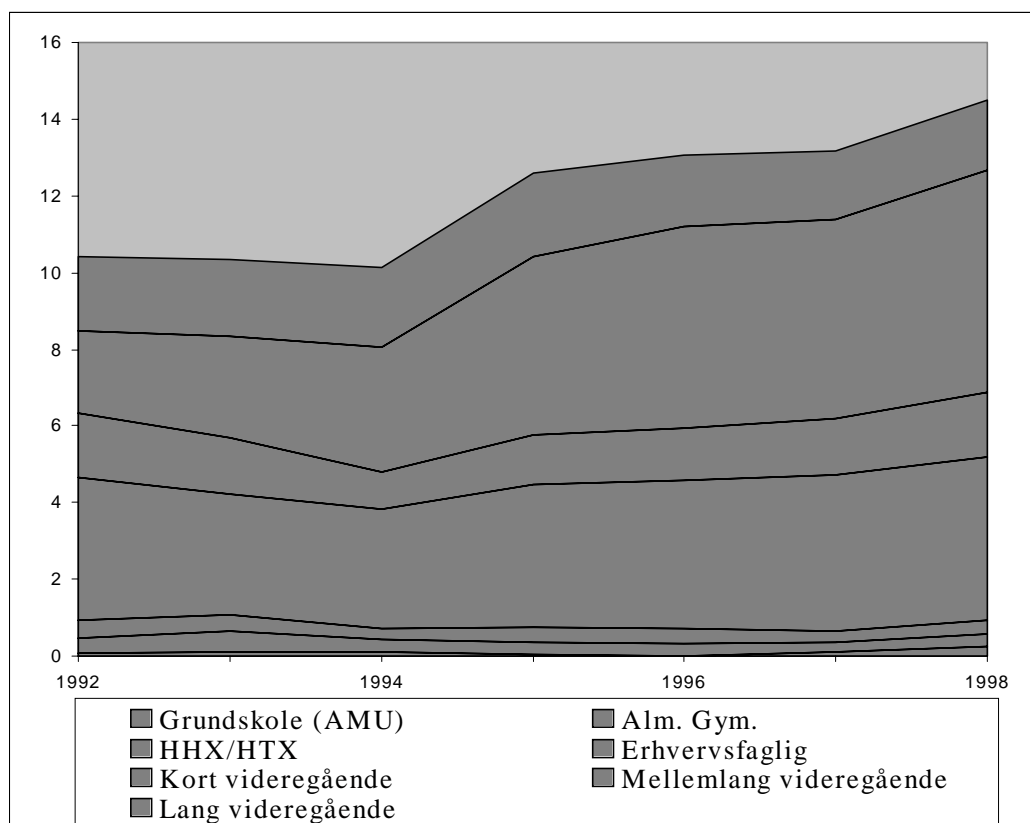

Figur 3.14a og 3.14b viser igangværende uddannelse for henholdsvis lang- og kortvarige kontanthjælpsmodtagere siden 1992. Udviklingen i igangværende uddannelse er meget forskellig for de to grupper. Flere og flere langvarige kontanthjælpsmodtagere er i gang med en uddannelse, mens andelen af de kortvarige kontanthjælpsmodtagere, der er i gang med en uddannelse, falder i 1995 og 1996 for derefter at stige i 1997 og 1998. Blandt de langvarige kontanthjælpsmodtagere er det specielt en mellemlang videregående uddannelse, der er blevet mere populær, men også andelen, der er i gang med en erhvervsfaglig uddannelse, er steget. Blandt de kortvarige kontanthjælpsmodtagere er andelen, der er i gang med en lang videregående uddannelse faldet, mens andelen der er i gang med en mellemlang videregående uddannelse eller en gymnasieuddannelse, er steget.

Figur 3.14b.

Kortvarige kontanthjælpsmodtageres igangværende uddannelse, 1992-1998. Procent.

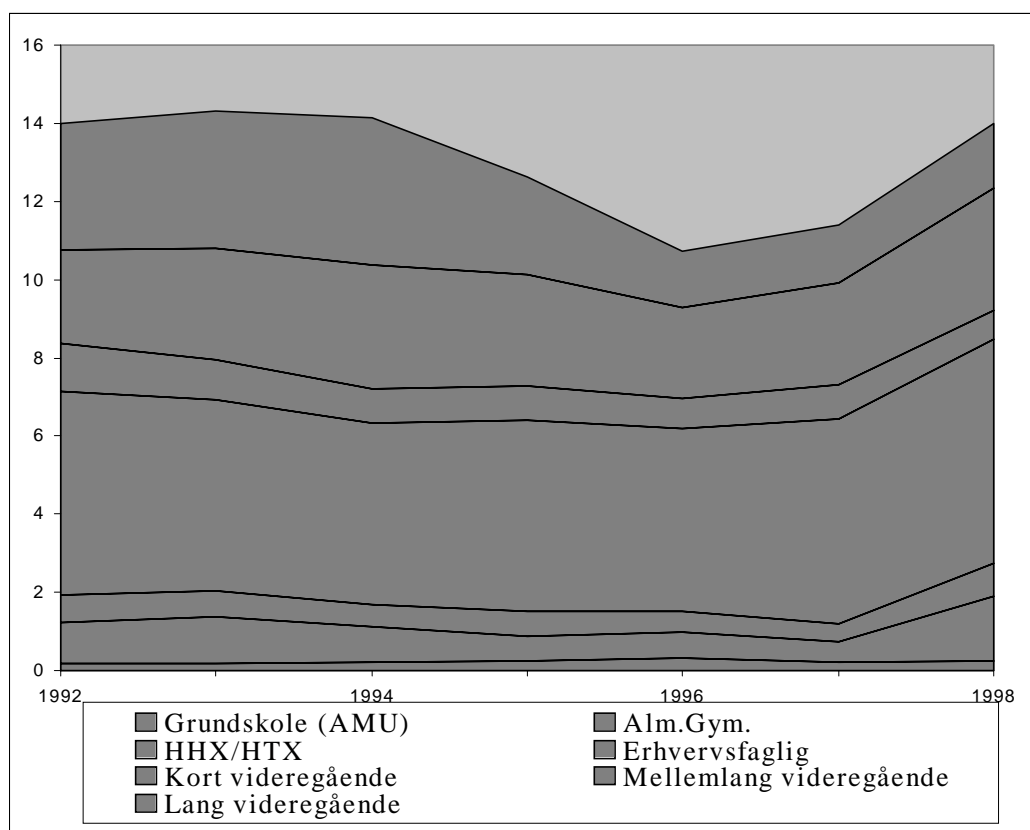

3.5. Helbredsmæssige problemer

Som nævnt skønnes 55 procent af de under 25-årige kontanthjælpsmodtagere og 31 procent af de over 25-årige kontanthjælpsmodtagere alene at have ledighed som et problem i 1996, se Brogaard og Weise (1997). Der er altså en del, specielt blandt de over 25-årige der har problemer ud over ledighed. Det kan f.eks. være misbrugs-, sprog- eller helbredsmæssige problemer. For at danne et indtryk af de helbredsmæssige problemer er sygehusbenyttelsesregistret benyttet til at angive, hvor ofte kontanthjælpsmodtagerne går til læge eller er indlagt på sygehuset.

Kontanthjælpsmodtagernes antal besøg hos almindelig læge er vist i tabel 3.16.

Det typiske for både lang- og kortvarige kontanthjælpsmodtagere er mellem 1 og 10 besøg om året. Der er lidt færre af de langvarige end af de kortvarige kontanthjælpsmodtagere, der aldrig går til læge. Ligeledes er andelen, der går til læge mellem 1 og 10 gange om året, lidt mindre for de langvarige end for de kortvarige kontanthjælpsmodtagere. Forskellen er lille, men der er dog en lidt større procentdel, der hyppigt går til læge blandt de langvarige kontanthjælpsmodtagere end blandt de kortvarige kontanthjælpsmodtagere.

Det samme gør sig gældende, hvad angår besøg hos speciallæge, som vist i tabel 3.17. Hovedparten går aldrig til speciallæge, men der er lidt flere langvarige end kortvarige kontanthjælpsmodtagere, der besøger en speciallæge mindst en gang om året.

Tabel 3.16.

Kontanthjælpsmodtagere fordelt efter antal besøg hos almindelig læge, 1998. Procent.

Varighed	0 besøg	1-10 besøg	11-30 besøg	31-180 besøg	181-365 besøg
1-6 mdr.	15,02	62,41	20,31	2,25	0,01
7-12 mdr.	14,50	59,05	23,93	2,52	0
13-24 mdr.	15,49	57,06	24,02	3,43	0
25-36 mdr.	11,13	60,90	24,39	3,58	0
I alt	14,04	60,87	22,28	2,80	0,00

Tabel 3.17.

**Kontanthjælpsmodtagere fordelt efter antal besøg hos speciallæge, 1998.
Procent.**

Varighed	0 besøg	1-10 besøg	11-30 besøg	31-180 besøg
1-6 mdr.	81,21	17,63	1,09	0,07
7-12 mdr.	79,23	19,93	0,84	0
13-24 mdr.	79,29	19,58	1,04	0,09
25-36 mdr.	77,24	21,16	1,47	0,13
I alt	79,70	19,06	1,16	0,08

Tabel 3.18.

**Kontanthjælpsmodtagere fordelt efter samlede antal sengedage, 1998.
Procent.**

Varighed	1-30 dage	31-180 dage	181-365 dage	Mere end 365 dage	Uoplyst
1-6 mdr.	14,40	0,52	0,00	0,00	85,08
7-12 mdr.	19,73	0,54	0,00	0,00	79,72
13-24 mdr.	21,84	0,74	0,00	0,03	77,38
25-36 mdr.	20,26	0,52	0,02	0,00	79,20
I alt	17,57	0,56	0,00	0,00	81,86

Kontanthjælpsmodtagernes samlede antal sengedage er vist i tabel 3.18.

En lidt større andel af de langvarige end af de kortvarige kontanthjælpsmodtagere ligger på hospitalet. 20,86 procent af de langvarige kontanthjælpsmodtagere ligger på hospitalet mellem 1 og 30 dage om året, mens den tilsvarende procent for de kortvarige kontanthjælpsmodtagere er 15,25.

Der er altså en svag tendens til, at de langvarige kontanthjælpsmodtagere er lidt mere syge end de kortvarige kontanthjælpsmodtagere. "Sygeligheden" er nogenlunde konstant for de langvarige kontanthjælpsmodtagere og er steget en smule for de kortvarige kontanthjælpsmodtagere siden 1992. I figur 3.15a og 3.15b er vist antal besøg hos almindelig læge for henholdsvis lang- og kortvarige kontanthjælpsmodtagere. Der er ikke nogen stor variation i tallene for de langvarige kontanthjælpsmodtagere, og det samme gør sig gældende for antal besøg hos speciallæge og antal sengedage. Derimod er der lidt flere, der meget ofte går til læge blandt de kortvarige kontanthjælpsmodtagere. At der er en indikation af, at andelen med problemer ud over ledighed er steget, kan for de langvarige kontanthjælpsmodtageres vedkom-

Figur 3.15a.
Langvarige kontanthjælpsmodtageres besøg hos almindelig læge, 1992-1998.
Procent.

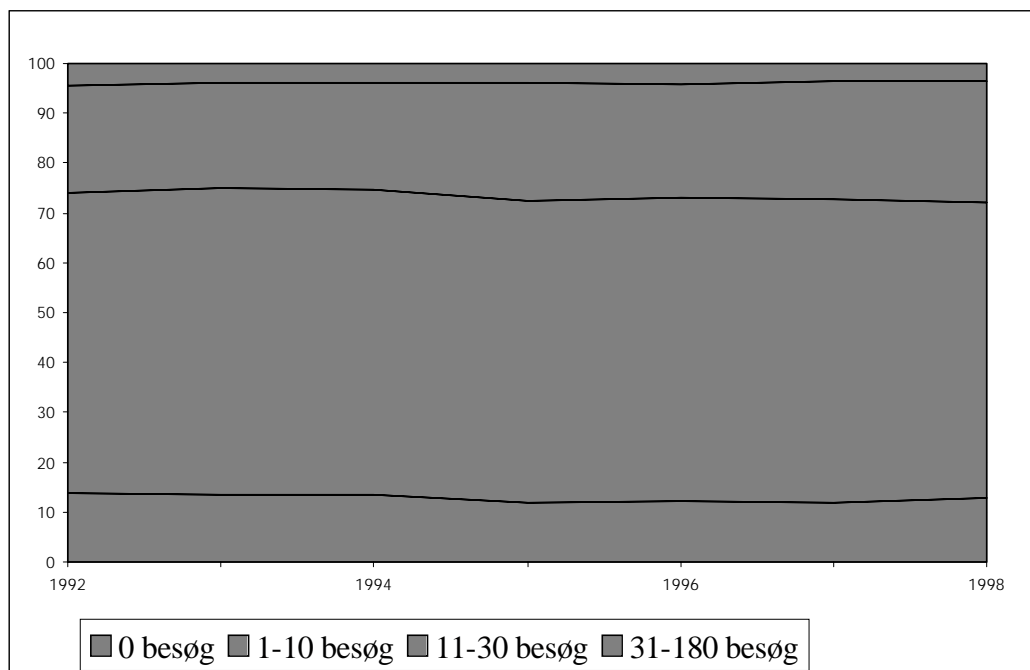

Figur 3.15b.
Kortvarige kontanthjælpsmodtageres besøg hos almindelig læge, 1992-1998.
Procent.

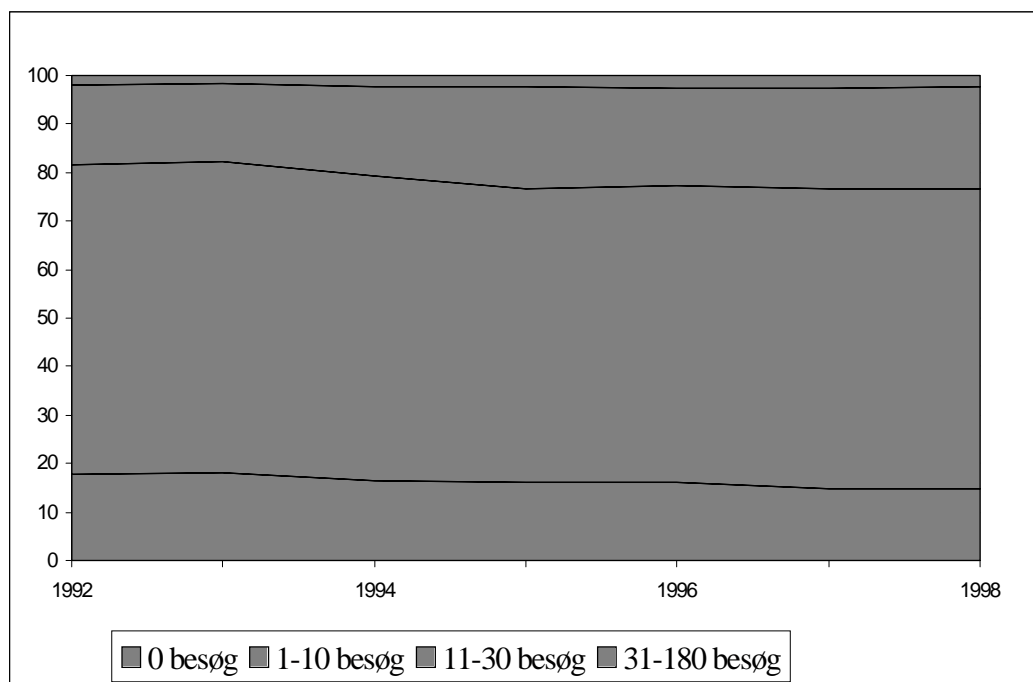

mende ikke forklares af en stigning i helbredsmæssige problemer. Men tages den stigende andel indvandrere blandt langvarige kontanthjælpsmodtagere i betragtning, kan en del af forklaringen være en højere andel med sprogproblemer.

3.6. Sammenfatning

Sammenlignes de langvarige kontanthjælpsmodtagere med befolkningen er konklusionen den, at der er flere kvinder blandt de langvarige kontanthjælpsmodtagere, og at de generelt er yngre. Der er færre med en erhvervmæssig uddannelse og flere med udenlandsk statsborgerskab.

Sammenlignes de langvarige med de kortvarige kontanthjælpsmodtagere er der flere kvinder, færre enlige og flere med børn, og de er lidt ældre end de kortvarige kontanthjælpsmodtagere. Der er færre med en erhvervsuddannelse og flere med udenlandsk statsborgerskab. De langvarige kontanthjælpsmodtagere har lidt flere lægebesøg og hospitalsindlæggelser og har i højere grad en ledighedsprocent på enten 0 procent eller meget høj, over 75 procent. Der er procentvis færre i aktivering, og de, der aktiveres, er i gang i kortere tid end de kortvarige kontanthjælpsmodtagere.

Siden 1992 er andelen af kvinder steget, og de langvarige kontanthjælpsmodtagere er blevet lidt ældre. Sammensætningen af familietyper har ændret sig en smule; der er lidt færre enlige og lidt flere med børn. Der er betydeligt flere indvandrere både i antal og procentmæssigt. Samlet er antallet af langvarige kontanthjælpsmodtagere faldet, men antallet af indvandrere, der modtager langvarig kontanthjælp, er steget. Andelen med en erhvervsuddannelse er faldet, hvorimod andelen, der er i gang med en uddannelse, er steget. En større andel har en ledighedsgrad på 0 procent og færre en ledighedsgrad på over 75 procent. En mindre andel er aktiverede, men i gennemsnit har de været aktiverede omkring 4,5 måned i både 1992 og 1998.

Det ser ud til, at de langvarige kontanthjælpsmodtagere er mindre ressourcestærke og oftere har problemer ud over ledighed end de kortvarige kontanthjælpsmodtagere.

Bach, Larsen og Rosdahl (1998) nævner, at navnlig for kvinder kan mindre børn (under 12 år) være en barriere i forhold til at finde beskæftigelse. Mindre børn kan betyde, at man søger arbejde inden for et snævert område af arbejdsmarkedet. Endvidere kan det være et problem at få passet børn; 27 procent af de spurgte kontanthjælpsmodtagere oplyser, at børnepasningsproblemer har bidraget til deres langvari-

ge ledighed. De langvarige kontanthjælpsmodtageres sammensætning, hvad angår alder, køn og familietype, indikerer således, at det er forholdsvist sværere for dem at finde beskæftigelse i forhold til de kortvarige kontanthjælpsmodtagere.

De langvarige kontanthjælpsmodtagere er ligeledes mindre ressourcestærke end de kortvarige kontanthjælpsmodtagere, hvad angår uddannelse.

Der er en lidt større procentdel af de langvarige kontanthjælpsmodtagere, der hyppigt går til læge (almindelig og speciallæge) end af de kortvarige kontanthjælpsmodtagere. Ligeledes er der en lidt større andel af de langvarige kontanthjælpsmodtagere, der har ligget på hospitalet. Der er altså en svag tendens til, at de langvarige kontanthjælpsmodtagere er lidt mere syge end de kortvarige kontanthjælpsmodtagere.

De langvarige kontanthjælpsmodtagere har i forhold til de kortvarige kontanthjælpsmodtagere i højere grad en ledighedsprocent på enten 0 procent eller meget høj, over 75 procent. Den større andel med en ledighedsgrad på 0 procent kan være en indikation af, at de langvarige kontanthjælpsmodtagere i større grad end de kortvarige kontanthjælpsmodtagere har problemer ud over ledighed.

Der er procentvist færre langvarige end kortvarige kontanthjælpsmodtagere i aktivering, og de, der aktiveres, er i gang i kortere tid end de kortvarige kontanthjælpsmodtagere. Dette er ligeledes en indikation af, at flere lang- end kortvarige kontanthjælpsmodtagere har problemer ud over ledighed. Hvis en kontanthjælpsmodtager har betydelige problemer, kan det være svært at gennemføre aktivering.

Andelen med udenlandsk statsborgerskab blandt de langvarige kontanthjælpsmodtagere er større end den tilsvarende andel blandt kortvarige kontanthjælpsmodtagere. I forhold til befolkningen udgør personer med udenlandsk statsborgerskab en væsentlig større andel blandt kontanthjælpsmodtagerne generelt. Der er sandsynligvis forskelle mellem kontanthjælpsmodtagere med henholdsvis dansk og udenlandsk statsborgerskab. Kontanthjælpsmodtagere med udenlandsk statsborgerskab har oftere sprogproblemer, som gør det vanskeligt at finde beskæftigelse eller komme i aktivering. Endvidere kan det tænkes, at udenlandske statsborgere har en mindre tilknytning til arbejdsmarkedet, både hvad angår tidligere kolleger og familie og venner i beskæftigelse.

Der er altså generelt en indikation af, at de langvarige kontanthjælpsmodtagere er “tungere” end de kortvarige kontanthjælpsmodtagere. Da både andelen af langvarige kontanthjælpsmodtagere er steget og forholdene, der indikerer ovenstående, i nogen grad er blevet forstærket, ser det ud til at kontanthjælpsmodtagerne som helhed er blevet “tungere”.

4. Kontakt med andre offentlige ordninger

I dette kapitel undersøges kontanthjælpsmodtagernes kontakt med andre offentlige ordninger.

For hvert år en kontanthjælpsperiode påbegyndes, findes den dominerende ydelse *året før*, og tilsvarende for hvert år en sammenhængende kontanthjælpsperiode afsluttes, findes den dominerende ydelse *året efter*. Den dominerende ydelse er den offentlige overførselsindkomst, personen har modtaget i længst tid i det pågældende år (året før henholdsvis efter kontanthjælpsperioden). Der skelnes mellem kortvarige og langvarige kontanthjælpsperioder, henholdsvis højst 12 måneder og mindst 13 måneder. En kontanthjælpsmodtager kan have gentagne sammenhængende kontanthjælpsperioder. De offentlige ydelser, der er tale om, er arbejdsløshedsdagpenge, førtidspension, kontanthjælp, sygedagpenge og fra 1994 aktivering. Bemærk at listen af offentlige ydelser ikke er udtømmende; kontanthjælpsmodtagerne kan have modtaget f.eks. SU eller efterløn, men der har ikke været adgang til disse oplysninger. Ligeledes er det muligt, at en kontanthjælpsmodtager ikke har modtaget nogen form for offentlig ydelse året før eller efter kontanthjælpsperioden. De, som ikke er registreret, er sandsynligvis selvforsørgende eller under uddannelse. Der er derfor ikke nogen oplysninger i registret på personen de respektive år. Det er grunden til, at procenterne ikke summerer til 100 i dette kapitel.

4.1. Dominerende ydelse før en langvarig kontanthjælpsperiode

I tabel 4.1 er vist dominerende ydelse året før starten af en langvarig kontanthjælpsperiode for startårene 1995, 1996 og 1997. Desuden er det angivet, om den dominerende ydelse har været modtaget mere eller mindre end et halvt år.

Af de personer, der i 1997 påbegyndte en langvarig kontanthjælpsperiode, modtog 64,81 procent en form for offentlig ydelse i 1996. Omkring en tredjedel, 34,16 procent, modtog kontanthjælp i 1996, og heraf modtog 64,73 procent kontanthjælp i mere end halvdelen af 1996. 13,27 procent havde aktivering som dominerende ydelse året før starten af en langvarig kontanthjælpsperiode, og heraf var hovedparten, 74,94 procent, aktiveret mere end halvdelen af året. 10,95 procent modtog sygedagpenge i 1996. Igen er det hovedparten, 62,67 procent, der modtog den of-

Tabel 4.1**Dominerende ydelse året før starten af en langvarig kontanthjælpsperiode, 1995-1997. Procent.**

Startår	1995			1996			1997		
	I alt	Heraf 1-180 dage	Heraf 181- 360 dage	I alt	Heraf 1-180 dage	Heraf 181- 360 dage	I alt	Heraf 1-180 dage	Heraf 181- 360 dage
Aktivering (1)	9,78	33,06	66,94	12,10	31,5	68,5	13,27	25,06	74,94
Arb. løshedsdagpenge (2)	5,80	39,46	60,54	5,69	44,13	55,87	6,28	57,77	42,23
Førtidspension (3)	0,12	0,00	100	0,19	0,00	100	0,15	0,00	100
Kontanthjælp (4)	47,69	30,36	69,64	37,23	34,73	65,27	34,16	35,27	64,73
Sygedagpenge (5)	9,03	39,3	60,7	8,86	35,84	64,16	10,95	37,33	62,67
I alt modtagere af (1)-(5)	72,43			64,07			64,81		

fentlige ydelse mere end halvdelen af året. Endelig modtog knap 7 procent arbejdsløshedsdagpenge i 1996 og meget få, 0,15 procent, modtog førtidspension. Den mest udbredte dominerende ydelse året før starten af en langvarig kontanthjælpsperiode er i 1997 altså kontanthjælp. Den anden mest udbredte dominerende ydelse er aktivering, og dernæst kommer sygedagpenge. Det samme mønster ses for startårene 1996 og 1995. Figur 4.1 viser den dominerende ydelse før starten af en langvarig kontanthjælpsperiode for startårene 1985-1997.

Kontanthjælp var året før starten af en langvarig kontanthjælpsperiode i 1985 en meget udbredt dominerende ydelse men er faldet fra 59,06 til 34,16 procent i 1997. Arbejdsløshedsdagpenge var tidligere en mere udbredt dominerende ydelse men er faldet siden 1992. Sygedagpenge har været svingende omkring 9-12 procent, dog var andelen under 7 procent i 1985. Aktivering, der først er aktuel for startåret 1995, er steget fra 9,78 i 1995 til 13,27 procent i 1997. Den samlede andel på overførselsindkomst året før kontanthjælp har svinget mellem 64 og 76 procent, lavest de sidste to år, 1996 og 1997. Der er altså en betydelig del af de langvarige kontanthjælpsmodtagere, der året før starten af en kontanthjælpsperiode modtager en offentlig ydelse. Specielt kontanthjælp er en meget udbredt dominerende ydelse året før starten af en langvarig kontanthjælpsperiode, men den er faldet i de senere år. Det skyldes nok i høj grad, at kontanthjælpsmodtagerne i stedet for passivt at blive forsørget til en vis grad er blevet aktiveret. (De fortsætter dog den passive forsørgelse efter aktiveringen).

Figur 4.1.
Dominerende ydelse året før starten af en langvarig kontanthjælpsperiode, 1985-1997. Procent.

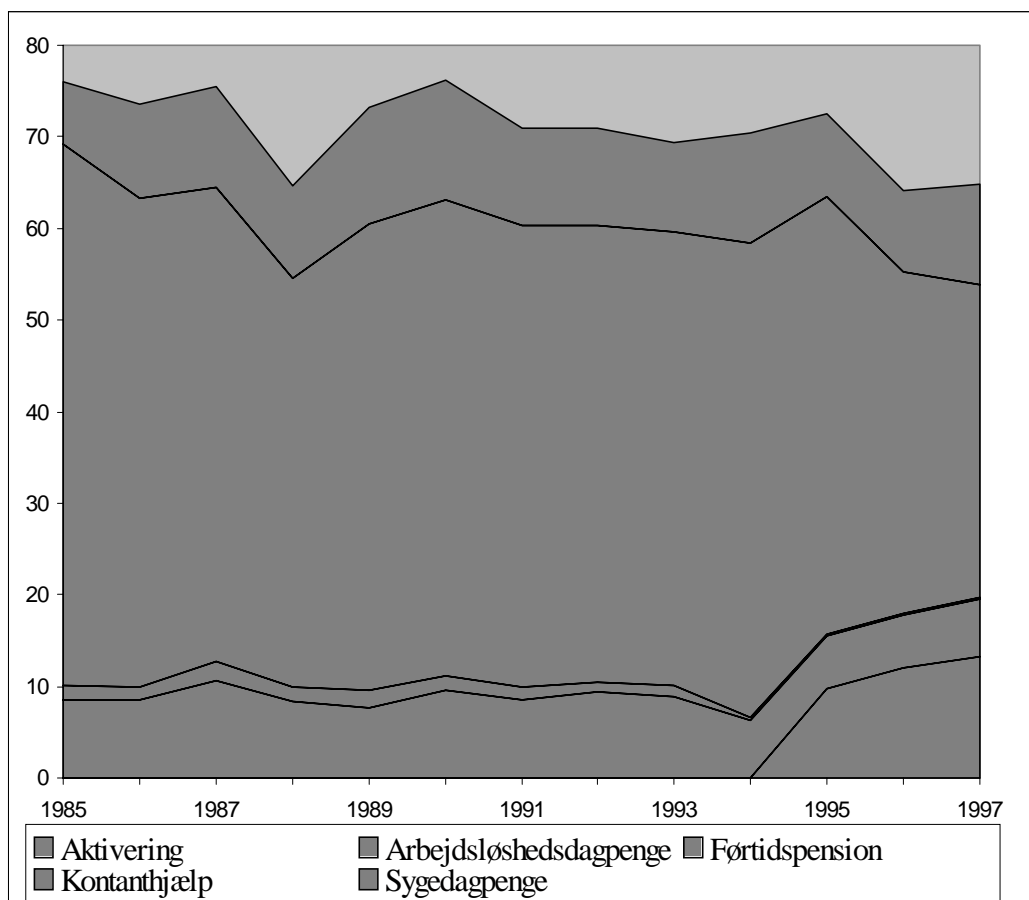

Tabel 4.2.
Dominerende ydelse året før starten af en kortvarig kontanthjælps periode, 1995-1997. Procent.

Startår	1995		1996		1997				
	I alt	Heraf	I alt	Heraf	I alt	Heraf			
Dom. ydelse	1-180 dage		1-180 dage		1-180 dage				
	181-360 dage		181-360 dage		181-360 dage				
Aktivering (1)	8,86	56,93	43,07	13,24	50,98	49,02	15,59	45,85	54,15
Arb.løshedsdagpenge (2)	14,82	41,27	58,73	12,31	48,81	51,19	12,82	55,52	44,48
Førtidspension (3)	3,14	7,69	92,31	2,47	6,99	93,01	2,05	5,19	94,81
Kontanthjælp (4)	27,68	45,4	54,6	23,55	53,96	46,04	22,43	52,61	47,39
Sygedagpenge (5)	10,90	46,88	53,12	11,26	56,29	43,71	12,36	52,64	47,36
I alt modtagere af (1)-(5)	65,39			62,84			65,25		

Tabel 4.2 viser den dominerende ydelse året før starten af en kortvarig kontanthjælpsperiode for startårene 1995-1997.

Sammenligner vi de kortvarige med de langvarige kontanthjælpsmodtagere er den samlede andel på overførselsindkomst året før kontanthjælp i 1997 på samme niveau. Der er betydeligt færre kortvarige kontanthjælpsmodtagere, der modtager kontanthjælp året før; til gengæld er andelen, der modtager sygedagpenge og har været aktiveret året før, lidt større. Andelen, der modtog arbejdsløshedsdagpenge året før, er for kortvarige dobbelt så stor som for langvarige kontanthjælpsmodtagere, og andelen, der modtog førtidspension, er meget større, dog kun 2,05 procent. Blandt de kortvarige kontanthjælpsmodtagere er der en mindre tendens til, at den dominerende ydelse modtages i mere end halvdelen af året end blandt de langvarige kontanthjælpsmodtagere, dog stadig tæt på 50 procent og for førtidspension 95 procent.

Figur 4.2.
Dominerende ydelse året før starten af en kortvarig kontanthjælpsperiode, 1985-1997. Procent.

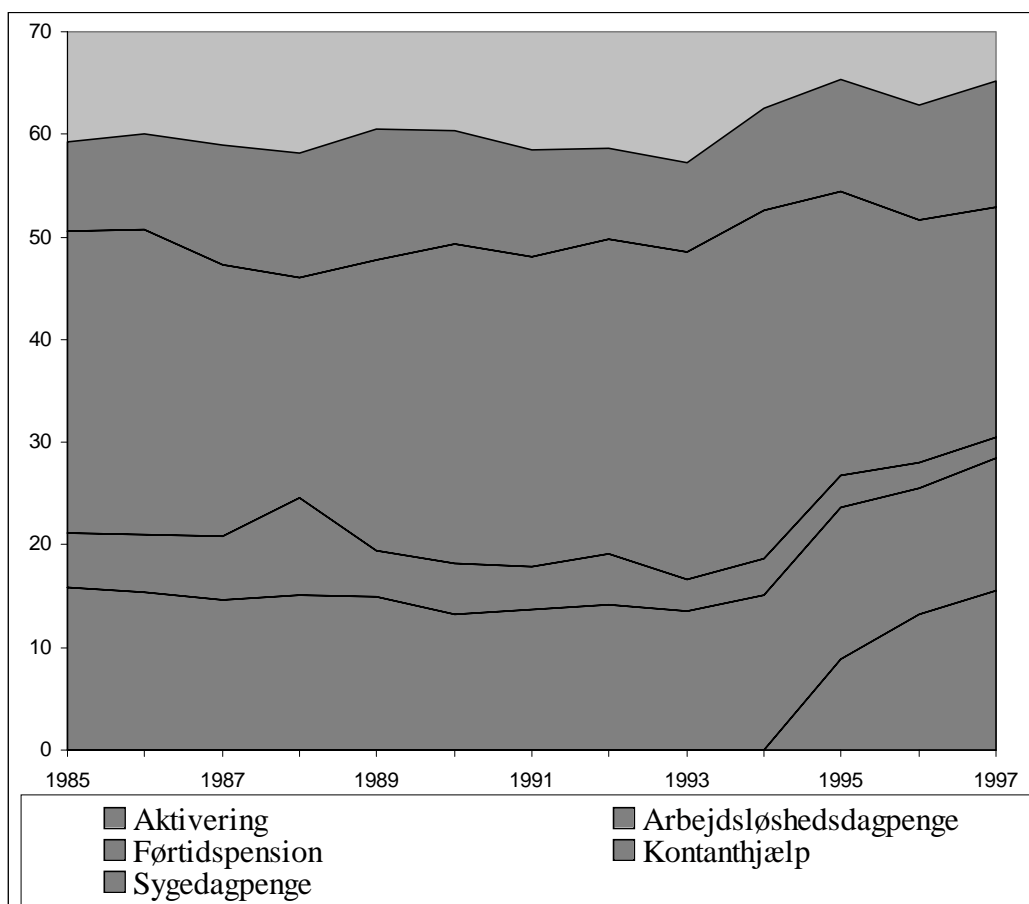

Udviklingen i dominerende ydelse året før starten af en kortvarig kontanthjælpsperiode ses i figur 4.2.

I starten af perioden var andelen, der modtog én af de medtagne overførselsindkomster, mindre for de kortvarige end for de langvarige kontanthjælpsmodtagere. Andelen er dog steget for de kortvarige, hvorimod den er faldet for de langvarige, så niveauet er det samme i 1997. Årsagen, til at de kortvarige ligner de langvarige kontanthjælpsmodtagere mere i 1990'erne end tidligere, skyldes sandsynligvis, at de yngste kontanthjælpsmodtagere pga. krav om gentagen aktivering kun kan være kortvarige modtagere af kontanthjælp. Kortvarig kontanthjælp er således ikke nødvendigvis udtryk for et kortere varende forsørgelsesproblem men afspejler også de gældende aktiveringsregler.

Udviklingen i de kortvarige kontanthjælpsmodtageres dominerende ydelse året før kontanthjælp er i de seneste år meget lig udviklingen for de langvarige kontanthjælpsmodtagere. Andelen, der modtog arbejdsløshedsdagpenge, førtidspension og kontanthjælp, er faldet siden 1994. Derimod er andelen i aktivering steget, og til forskel fra de langvarige kontanthjælpsmodtagere er andelen af de kortvarige kontanthjælpsmodtagere, der modtog sygedagpenge året før kontanthjælp, steget fra 1993.

Figur 4.3 og 4.4 viser de langvarige kontanthjælpsmodtageres ledighedsgrad og stilling året før påbegyndelsen af en kontanthjælpsperiode for perioden 1985-1997. Stilling året før er den pågældendes stilling i november året før starten af en kontanthjælpsperiode. Ledighedsgrad summerer til 100 procent, da de personer, der ikke er i registret året før, ikke har modtaget nogen form for offentlig ydelse. De har derfor en ledighedsgrad på 0 procent.

Af figur 4.3 ses, at en stor og stigende del, 44,59 procent i 1997, af de langvarige kontanthjælpsmodtagere var uden for arbejdsstyrken året før påbegyndelsen af en kontanthjælpsperiode. En mindre og faldende del, 19,40 procent i 1997, var lønmodtagere året før påbegyndelsen af en kontanthjælpsperiode, og en lidt mindre del, 12,41 procent i 1997 og ligeledes faldende, var registreret arbejdsløse i november året før påbegyndelsen af en kontanthjælpsperiode. Andelen, der var under uddannelse, er halveret, fra 7,73 procent i 1985 til 3,93 procent i 1997. Der er altså færre og færre langvarige kontanthjælpsmodtagere, der året før påbegyndelsen af kontanthjælpen var i arbejde, registreret arbejdsløse eller under uddannelse. Flere og flere er helt udenfor arbejdsstyrken, dvs. ikke arbejdssøgende.

Figur 4.3.
Stilling året før starten af en langvarig kontanthjælpsperiode, 1985-1997. Procent.

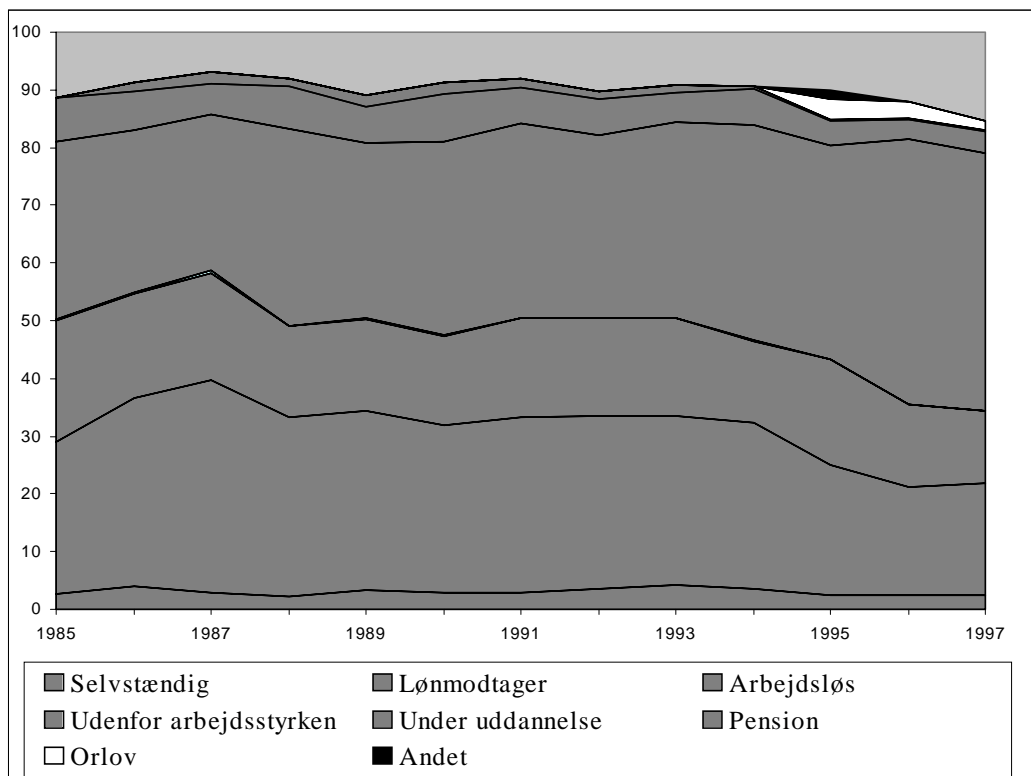

Figur 4.4.
Ledighedsgrad året før starten af en langvarig kontanthjælpsperiode, 1985-1997. Procent.

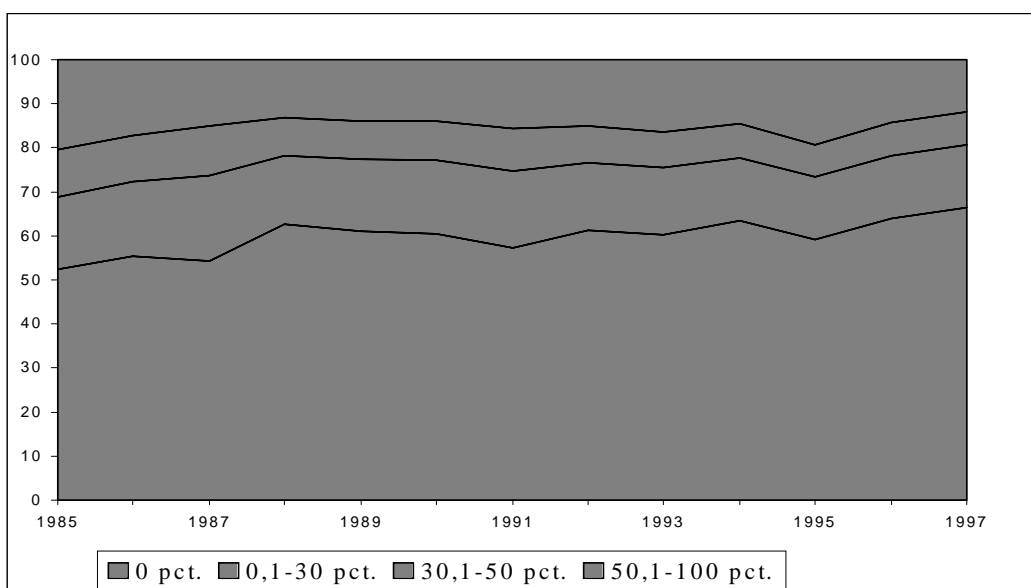

Figur 4.5.
Stilling året før starten af en kortvarig kontanthjælpsperiode, 1985-1997. Procent.

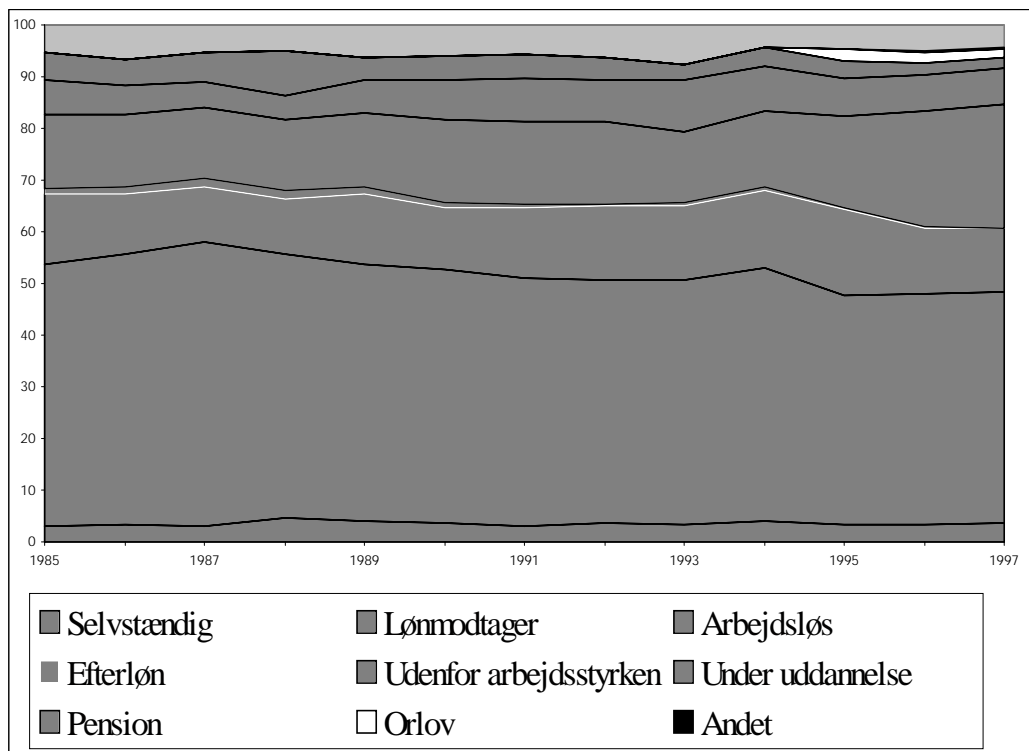

Ser vi på ledighedsgraden året før påbegyndelsen af kontanthjælp, viser figur 4.4, at i 1985 havde lidt over halvdelen en ledighedsgrad på 0 procent, stigende til omkring 67 procent i 1997. Fra 1988 har omkring 14 procent haft en ledighedsgrad på over 50 procent.

Sammenlignes der med de kortvarige kontanthjælpsmodtagere, er der blandt de langvarige kontanthjælpsmodtagere betydeligt færre lønmodtagere og betydeligt flere udenfor arbejdsstyrken end blandt de kortvarige kontanthjælpsmodtagere, jf. figur 4.3 og 4.5.

Andelen, der er registreret arbejdsløse, er generelt lidt højere for de langvarige, mens andelen under uddannelse generelt er lidt lavere for de langvarige kontanthjælpsmodtagere. Hvad angår ledighedsgraden, ses det af figur 4.6, at andelen med en ledighedsgrad på 0 procent er lidt højere for de kortvarige kontanthjælpsmodtagere frem til 1993 men lavere fra 1994 til 1997. Andelen med en ledighedsgrad på over 50 procent er lavere for de kortvarige kontanthjælpsmodtagere. Denne forskel kan skyldes, at kortvarige kontanthjælpsmodtagere i høj grad var i beskæftigelse året før påbegyndelsen af kontanthjælp, hvorimod langvarige kontanthjælpsmodta-

Figur 4.6.
Ledighedsgrad året før starten af en kortvarig kontanthjælpsperiode, 1985-1997.
Procent.

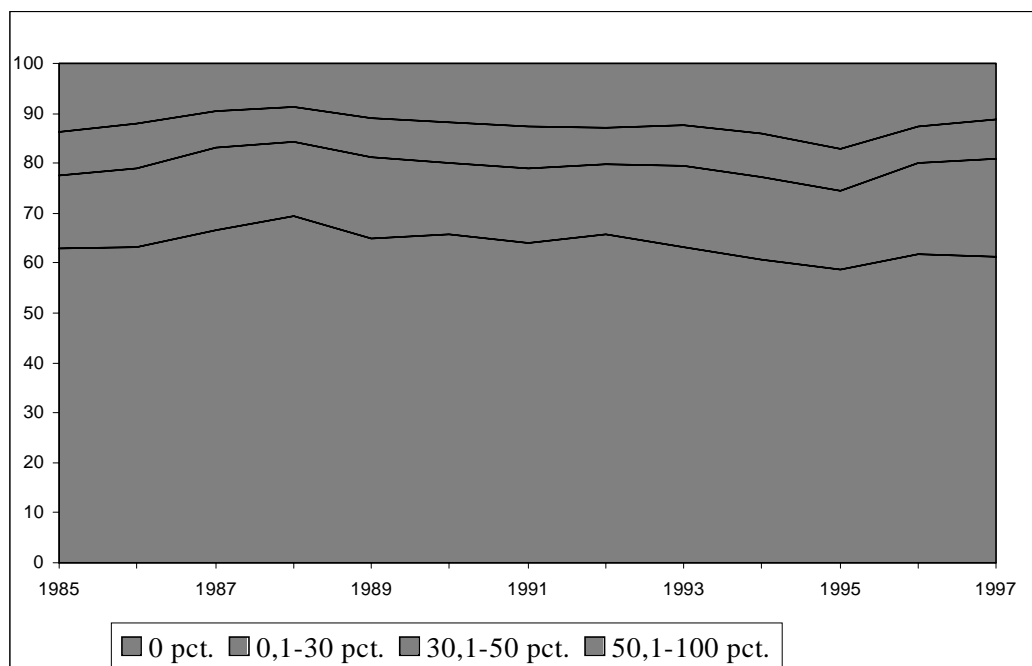

gere i høj grad var udenfor arbejdsstyrken året før påbegyndelsen af kontanthjælp. Det forklarer også, at andelen med en ledighedsgrad på 0 procent siden 1994 har været højere for de langvarige end for de kortvarige kontanthjælpsmodtagere.

4.2. Dominerende ydelse efter en langvarig kontanthjælpsperiode

I tabel 4.3 er vist dominerende ydelse året efter afslutningen af en langvarig kontanthjælpsperiode for slutårene 1995, 1996 og 1997. Desuden er det angivet, om den dominerende ydelse har været modtaget mere eller mindre end et halvt år.

For 1997 er den totale andel på de her medtagne typer overførselsindkomster 83,33 procent. Af de personer, der i 1997 afsluttede en langvarig kontanthjælpsperiode, modtog 83,33 procent således en af de medtagne former for offentlig ydelse i 1998. Knap 30 procent modtog kontanthjælp året efter afslutningen af en kontanthjælpsperiode, og heraf lidt over halvdelen i mere end halvdelen af året. Det er en stigning i forhold til 1995 og 1996. Knap en fjerdedel, 23,62 procent, var aktiverede året efter, og heraf knap 80 procent i mere end halvdelen af året. Det samme var gældende i 1995 og 1996. 17,40 procent, et fald i forhold til 1995 og 1996, modtog førtids-

Tabel 4.3**Dominerende ydelse året efter afslutningen af en langvarig kontanthjælpsperiode, 1995-1997. Procent.**

Slutår	1995			1996			1997		
	I alt	Heraf	Heraf	I alt	Heraf	Heraf	I alt	Heraf	Heraf
Dominerende ydelse		1-180	181-360		1-180	181-360		1-180	181-360
		dage	dage		dage	dage		dage	dage
Aktivering (1)	23,16	26,54	73,46	23,89	19,2	80,8	23,62	21,34	78,66
Arb. løshedsdagpenge(2)	12,03	61,87	38,13	7,99	60,11	39,89	7,65	72,60	27,40
Førtidspension (3)	23,25	3,35	96,65	19,87	3,3	96,7	17,40	4,02	95,98
Kontanthjælp (4)	22,60	63,98	36,02	22,14	59,76	40,24	29,91	47,48	52,52
Sygedagpenge (5)	6,15	80,99	19,01	6,16	82,27	17,73	4,75	79,07	20,93
I alt modtagere af (1)-(5)	87,19			80,04			83,33		

pension, og henholdsvis 7,65 og 4,75 procent modtog arbejdsløshedsdagpenge og sygedagpenge dog størsteparten mindre end halvdelen af året. Det er sandsynligvis personer, der afslutter en uddannelse, der efterfølgende modtager dagpenge.

I figur 4.7 ses udviklingen i dominerende ydelse året efter afslutningen af en langvarig kontanthjælpsperiode for slutårene 1985 til 1997.

Andelen, der har modtaget førtidspension året efter afslutningen af en kontanthjælpsperiode, er faldet fra 38,29 procent i 1985 til 17,40 procent i 1997 altså mere end en halvering. Andelen, der modtog arbejdsløshedsdagpenge, steg frem til 1992, hvorefter den faldt temmelig meget til de knap 8 procent i 1997. Dette fald skyldes sandsynligvis de ændrede muligheder for optjening af dagpengeret ved støttet arbejde, der blev introduceret i begyndelsen af 1990'erne. Andelen, der modtog kontanthjælp året efter afslutningen af en langvarig kontanthjælpsperiode, lå omkring 30 procent indtil 1992, hvorefter andelen lå under 25 procent indtil stigningen til knap 30 procent i 1997. Sygedagpenge har svinget mellem 4 og godt 6 procent hele perioden. Andelen, der var i aktivering året efter afslutningen af en langvarig kontanthjælpsperiode, har været stigende siden 1993. Bemærk at andelen af langvarige kontanthjælpsmodtagere, der aktiveres året efter kontanthjælpsperioden, er større end andelen, der er aktiverede året før starten af kontanthjælpsperioden, hvilket ikke er overraskende.

Figur 4.7
Dominerende ydelse året efter afslutningen af en langvarig kontanthjælpsperiode, 1985-1997. Procent.

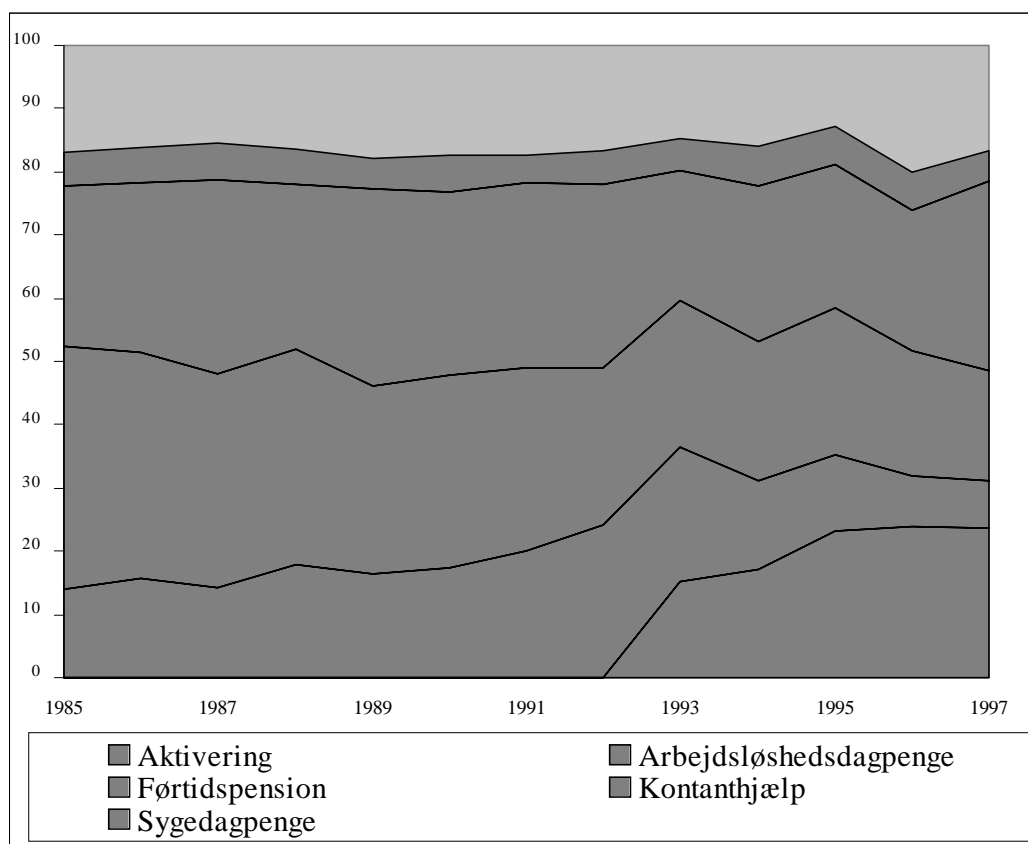

Sammenligner vi de langvarige kontanthjælpsmodtagere med de kortvarige kontanthjælpsmodtagere, ses af tabel 4.4, at en betydelig mindre andel af de kortvarige kontanthjælpsmodtagere modtager én af de medtagne offentlige ydelser året efter kontanthjælpsperioden. Andelen, der er aktiverede eller modtager førtidspension, er en del lavere, og andelen, der modtager kontanthjælp, er betydeligt lavere for de kortvarige kontanthjælpsmodtagere. Derimod er andelen, der modtager syge- og arbejdsløshedsdagpenge højere for de kortvarige end for de langvarige kontanthjælpsmodtagere. Men samlet forklarer de medtagne offentlige ydelser kun forsørgelsen for knap 62 procent af de kortvarige kontanthjælpsmodtagere mod godt 83 procent af de langvarige kontanthjælpsmodtagere. At andelen af de kortvarige kontanthjælpsmodtagere, der er aktiverede efter kontanthjælpsperioden, er lavere end for de langvarige kontanthjælpsmodtagere, er ikke overraskende, da visitationsperioden for personer over 25 år er et år, i perioden 1994-1998.

Tabel 4.4.**Dominerende ydelse året efter afslutningen af en kortvarig kontanthjælpsperiode, 1995-1997. Procent.**

Slutår	1995			1996			1997		
	I alt	Heraf 1-180 dage	Heraf 181- 360 dage	I alt	Heraf 1-180 dage	Heraf 181- 360 dage	I alt	Heraf 1-180 dage	Heraf 181- 360 dage
Aktivering (1)	10,18	54,22	42,44	9,60	52,45	47,55	13,86	42,46	57,54
Arb. løshedsdagpenge (2)	30,12	61,01	38,99	21,71	62,12	37,88	19,28	67,73	32,27
Førtidspension (3)	11,90	4,37	95,63	9,50	3,67	96,33	8,20	5,14	94,86
Kontanthjælp (4)	12,31	13,97	86,03	13,18	13,89	86,11	6,84	1,18	98,82
Sygedagpenge (5)	13,08	77,51	22,49	10,28	77,29	22,71	13,71	76,71	23,29
I alt modtagere af (1)-(5)	77,60			64,27			61,89		

Ser vi på udviklingen af de kortvarige kontanthjælpsmodtageres forsørgelse året efter kontanthjælpsperioden, ses det af figur 4.8, at andelen på overførselsindkomst har været større, over 70 procent, men er faldet fra 1995. Ligesom for de langvarige kontanthjælpsmodtagere er andelen, der modtog førtidspension, faldet. Andelen, der modtog arbejdsløshedsdagpenge, har ligeledes været faldende de seneste år. Sygedagpenge ligger generelt på et højere niveau for de kortvarige end for de langvarige kontanthjælpsmodtagere og har været svingende hele perioden. Andelen, der har modtaget kontanthjælp året efter afslutningen af en kortvarig kontanthjælpsperiode, ligger generelt en del lavere for de kortvarige kontanthjælpsmodtagere. Den faldt en del fra 1996 til 1997, hvor andelen for de langvarige kontanthjælpsmodtagere steg. Andelen af de kortvarige kontanthjælpsmodtagere, der var i aktivering året efter kontanthjælpsperioden, har været svingende og er generelt lavere end andelen af de langvarige kontanthjælpsmodtagere, der var i aktivering året efter kontanthjælpsperioden.

Sammenlignet med de kortvarige kontanthjælpsmodtagere er de langvarige kontanthjælpsmodtageres forsørgelse året efter afslutningen af kontanthjælpsperioden i højere grad kontanthjælp. Ligeledes er der flere langvarige kontanthjælpsmodtagere på førtidspension og aktivering. Der er derimod færre langvarige kontanthjælpsmodtagere, der modtager syge- eller arbejdsløshedsdagpenge året efter kontanthjælpsperioden.

Figur 4.10.
Ledighedsgrad året efter afslutningen af en langvarig kontanthjælpsperiode, 1985-1997. Procent.

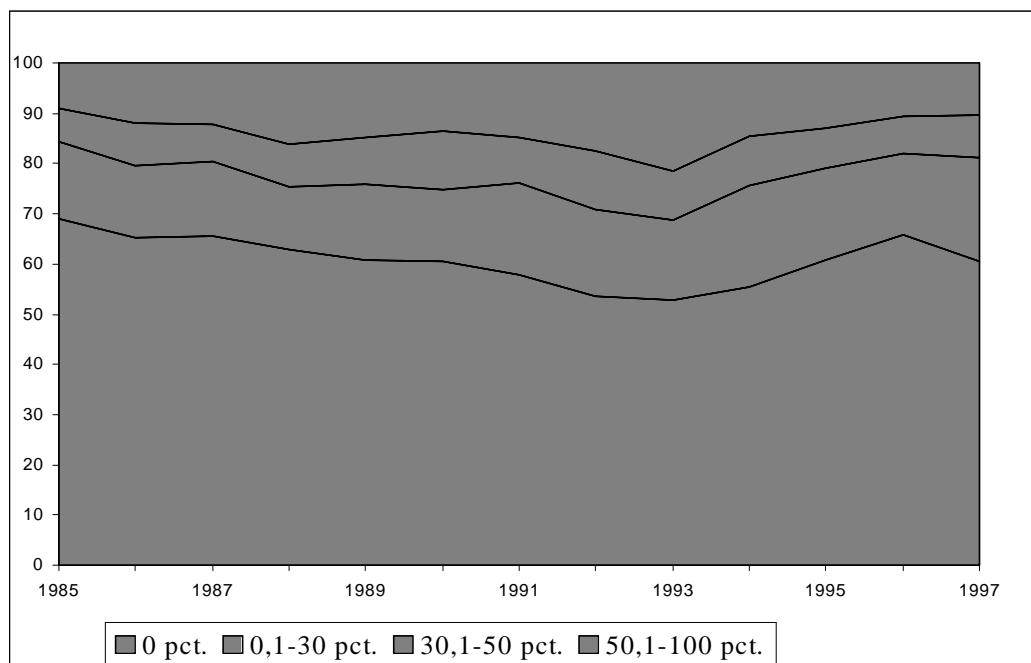

Figur 4.9 og 4.10 viser de langvarige kontanthjælpsmodtageres stilling og ledighedsgrad året efter afslutningen af en kontanthjælpsperiode. Stilling året efter er den pågældendes stilling i november året efter afslutningen af en kontanthjælpsperiode.

En stor andel, svingende mellem 35 og 41 procent, er i arbejde i november året efter kontanthjælpsperiodens afslutning. En faldende andel, fra 35,48 procent i 1985 til 18,47 procent i 1996, modtager pension året efter kontanthjælpsperiodens afslutning. Andelen, der var arbejdsløs i november året efter afslutningen af kontanthjælp, steg frem til 1992, hvorefter den faldt til 11,62 procent i 1996. Personer uden for arbejdsstyrken udgjorde en stor del i 1994 og 1995 men faldt til 8,47 procent i 1996. Andelen, der er startet på en uddannelse efter modtagelse af kontanthjælp, svinger omkring de 2 procent, og modtagere af efterløn er forsvindende lille. Af figur 4.10 ses, at omkring 61 procent havde en ledighedsgrad på 0 procent året efter afslutningen af kontanthjælpsperioden i 1997. Dette er et fald fra 69 procent i 1985.

Figur 4.11.
Stilling året efter afslutningen af en kortvarig kontanthjælpsperiode, 1985-1996.
Procent.

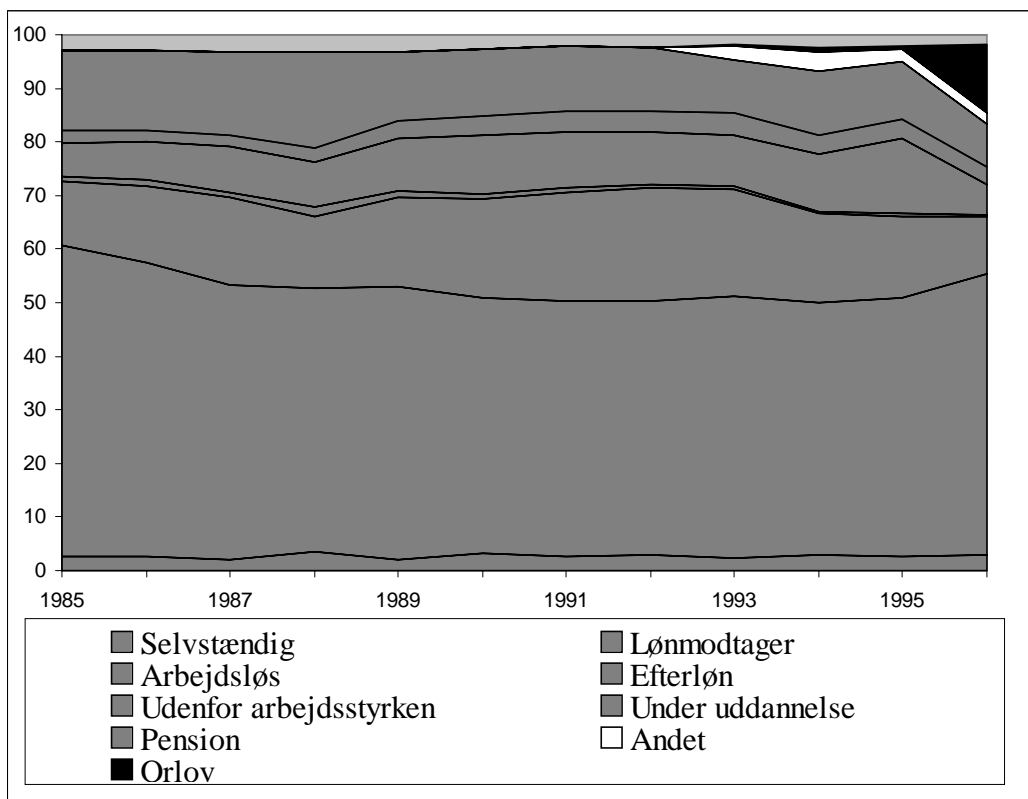

Figur 4.12.
Ledighedsgrad året efter afslutningen af en kortvarig kontanthjælpsperiode, 1985-1996.
Procent.

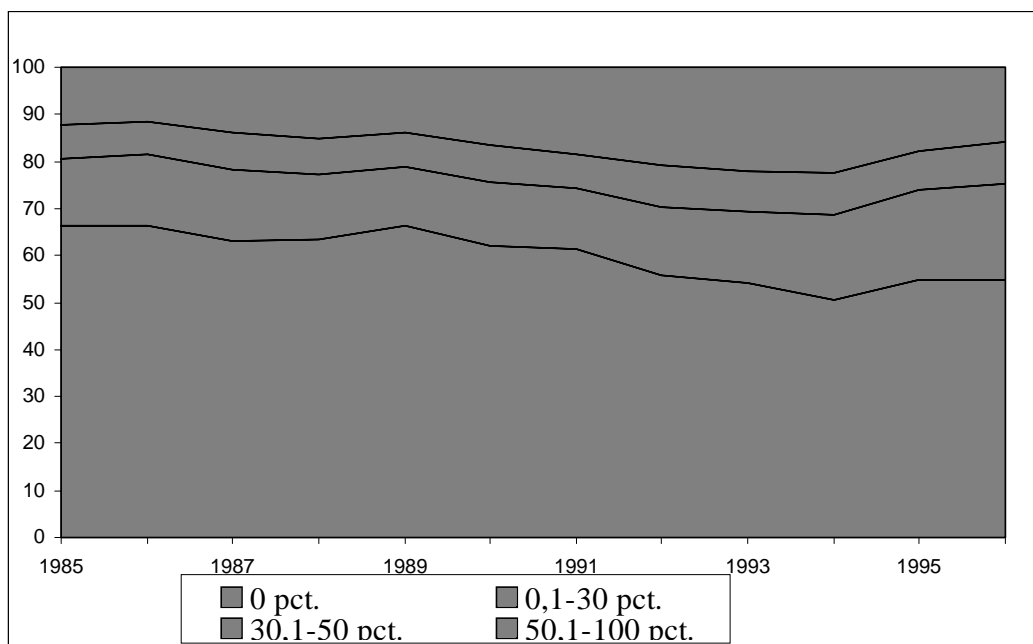

Sammenligner vi med de kortvarige kontanthjælpsmodtageres stilling året efter, ses af figur 4.11, at en større del var lønmodtagere, hvorimod en mindre andel var på pension. Andelen udenfor arbejdsstyrken er en smule lavere for de kortvarige kontanthjælpsmodtagere, på nær 1990-1992. Andelen under uddannelse er en smule højere for de kortvarige kontanthjælpsmodtagere, mens andelen, der var arbejdsløse, har været på nogenlunde samme niveau.

Af figur 4.12 fremgår det, at andelen af kortvarige kontanthjælpsmodtagere med en ledighedsgrad på 0 procent året efter modtagelse af kontanthjælp generelt var en smule lavere end de langvariges i perioden fra 1995 til 1997. Som for de langvarige kontanthjælpsmodtagere er andelen faldet siden 1985. Andelen med en ledighedsgrad over 50 procent er højere for de kortvarige end for de langvarige kontanthjælpsmodtagere.

4.3. Sammenfatning

Langvarige kontanthjælpsmodtagere er i udbredt grad på overførselsindkomst både før og efter den langvarige kontanthjælpsperiode. Den mest udbredte overførselsindkomst før og efter kontanthjælp er kontanthjælp; kontanthjælpsmodtagere har tilsyneladende svært ved at komme videre. De "hænger fast" i systemet. Generelt er der større kontakt med det offentlige forsørgelsessystem *efter* den langvarige kontanthjælpsperiode end *før*. Det skyldes sandsynligvis tildels kontanthjælpsmodtagernes lave gennemsnitsalder, jf. kapitel 3. De unge, 18-24-årige, starter deres "karriere" på kontanthjælp og forbliver i systemet enten på kontanthjælp eller i aktivering eller for de, der afslutter en uddannelse, på arbejdsløshedsdagpenge. En anden forklaring er den store andel, omkring 20 procent, der overgår fra kontanthjælp til førtidspension. Denne andel er dog mere end halveret siden 1985.

Sammenlignes de langvarige med de kortvarige kontanthjælpsmodtagere har disse i mindre grad, dog stadig over 60 procent, modtaget offentlige ydelser såvel før som efter kontanthjælpsperioden. Forsørgelsesformen er i langt mindre grad kontanthjælp, derimod er syge- og arbejdsløshedsdagpenge i højere grad forsørgelsesformen både før og efter modtagelse af kontanthjælp. En mindre andel af de kortvarige kontanthjælpsmodtagere har været i aktivering *efter* kontanthjælpsperioden. Omvendt er der før kontanthjælpsperioden flere kortvarige kontanthjælpsmodtagere i aktivering.

Betragtes udviklingen i modtagne overførselsindkomster *efter* kontanthjælpsperioden siden 1985 og frem til 1997, er andelen på førtidspension som nævnt mere end halveret. Andelen, der modtog arbejdsløshedsdagpenge, er ligeledes faldet temmelig meget, hvilket sandsynligvis hænger sammen med de ændrede muligheder for optjening af dagpengeret ved støttet arbejde, der blev introduceret i begyndelsen af 1990'erne. Til gengæld er andelen i aktivering steget, hvilket må betragtes som en positiv udvikling. I stedet for passivt at blive forsørget, bliver kontanthjælpsmodtagerne i stigende grad aktiveret. Det bør dog bemærkes, at andelen i aktivering kun steg for dem, der afsluttede kontanthjælp i 1993, 1994 og 1995 for derefter at stagnere i 1996 og 1997.

Ligeledes er andelen af personer, der modtager kontanthjælp og arbejdsløshedsdagpenge *før* starten af en langvarig kontanthjælpsperiode, faldet, hvorimod andelen, der er i aktivering *før* starten af en langvarig kontanthjælpsperiode, er steget. Det er positivt, at de i stedet for passivt at blive forsørget aktiveres, men knap så positivt at de efter aktiveringen stadig er på passiv forsørgelse.

Betragtes udviklingen i de langvarige kontanthjælpsmodtageres stilling året *før* kontanthjælpsperioden fra 1985 til 1997, er der færre og færre i arbejde, registreret arbejdsløse eller under uddannelse. Flere og flere er helt udenfor arbejdsstyrken, dvs. ikke arbejdssøgende. Som konsekvens heraf er andelen med en ledighedsgrad på 0 procent steget fra 1985 til 1997.

Sammenlignes stilling året *før* med stilling året *efter* kontanthjælpsperioden, er der betydeligt færre langvarige kontanthjælpsmodtagere udenfor arbejdsstyrken året *efter* end året *før* kontanthjælpsperioden. Derimod er der en del flere, der modtager pension året *efter* end året *før* kontanthjælp. Langvarige kontanthjælpsmodtagere er i langt højere grad i beskæftigelse året *efter* kontanthjælp end året *før*. Andelen, der er registreret arbejdsløse, ligger på samme niveau *før* som *efter* kontanthjælpsperioden.

Groft sagt kan det konkluderes, at hvor de langvarige kontanthjælpsmodtagere *før* starten af kontanthjælpsperioden i høj grad er uden for arbejdsstyrken, er de *efter* kontanthjælpsperioden i høj grad i beskæftigelse. Der er dog også en del, der overgår til førtidspension.

Bilag 1. Tabeller og figurer til kapitel 2

Samlet antal sammenhængende kontanthjælpsperioder fordelt efter varighed, 1994-1998. Antal og procent.

Varighed	Antal	Procent
1- 6 mdr.	57.753	66,57
7-12 mdr.	10.529	12,14
13-24 mdr.	9.407	10,84
25-36 mdr.	4.289	4,94
37-48 mdr.	2.167	2,50
49-60 mdr.	2.607	3,01
I alt	86.752	100,00

Samlet antal sammenhængende kontanthjælpsperioder fordelt efter varighed, 1993-1997. Antal og procent.

Varighed	Antal	Procent
1- 6 mdr.	64.930	67,11
7-12 mdr.	12.166	12,57
13-24 mdr.	9.957	10,29
25-36 mdr.	4.560	4,71
37-48 mdr.	2.270	2,35
49-60 mdr.	2.867	2,96
I alt	96.750	100,00

Samlet antal sammenhængende kontanthjælpsperioder fordelt efter varighed, 1992-1996. Antal og procent.

Varighed	Antal	Procent
1-6 mdr.	70.116	67,98
7-12 mdr.	12.468	12,09
13-24 mdr.	9.995	9,69
25-36 mdr.	4.712	4,57
37-48 mdr.	2.909	2,82
49-60 mdr.	2.948	2,86
I alt	103.148	100,00

Samlet antal sammenhængende kontanthjælpsperioder fordelt efter varighed, 1991-1995. Antal og procent.

Varighed	Antal	Procent
1-6 mdr.	75.548	68,86
7-12 mdr.	13.074	11,92
13-24 mdr.	9.898	9,02
25-36 mdr.	5.013	4,57
37-48 mdr.	2.971	2,71
49-60 mdr.	3.215	2,93
I alt	109.719	100,00

Samlet antal sammenhængende kontanthjælpsperioder fordelt efter varighed, 1990-1994. Antal og procent.

Varighed	Antal	Procent
1-6 mdr.	82.270	70,09
7-12 mdr.	13.744	11,71
13-24 mdr.	10.674	9,09
25-36 mdr.	4.714	4,02
37-48 mdr.	3.052	2,60
49-60 mdr.	2.929	2,50
I alt	117.383	100,00

Samlet antal sammenhængende kontanthjælpsperioder fordelt efter varighed, 1989-1993. Antal og procent.

Varighed	Antal	Procent
1-6 mdr.	88.944	71,09
7-12 mdr.	15.520	12,41
13-24 mdr.	10.656	8,52
25-36 mdr.	4.989	3,99
37-48 mdr.	2.357	1,88
49-60 mdr.	2.642	2,11
I alt	125.108	100,00

Samlet antal sammenhængende kontanthjælpsperioder fordelt efter varighed, 1988-1992.**Antal og procent.**

Varighed	Antal	Procent
1-6 mdr.	90.752	72,44
7-12 mdr.	14.927	11,92
13-24 mdr.	10.961	8,75
25-36 mdr.	4.268	3,41
37-48 mdr.	2.098	1,67
49-60 mdr.	2.266	1,81
I alt	125.272	100,00

Samlet antal sammenhængende kontanthjælpsperioder fordelt efter varighed, 1987-1991. Antal og procent.

Varighed	Antal	Procent
1-6 mdr.	90.449	73,80
7-12 mdr.	14.559	11,88
13-24 mdr.	9.851	8,04
25-36 mdr.	3.871	3,16
37-48 mdr.	2.202	1,80
49-60 mdr.	1.620	1,32
I alt	122.552	100,00

Samlet antal sammenhængende kontanthjælpsperioder fordelt efter varighed, 1986-1990. Antal og procent.

Varighed	Antal	Procent
1-6 mdr.	89.338	75,01
7-12 mdr.	13.379	11,23
13-24 mdr.	9.313	7,82
25-36 mdr.	3.964	3,33
37-48 mdr.	1.628	1,37
49-60 mdr.	1.482	1,24
I alt	119.104	100,00

Samlet antal sammenhængende kontanthjælpsperioder fordelt efter varighed, 1985-1989. Antal og procent.

Varighed	Antal	Procent
1-6 mdr.	87.586	74,98
7-12 mdr.	13.432	11,50
13-24 mdr.	9.445	8,09
25-36 mdr.	3.301	2,83
37-48 mdr.	1.524	1,30
49-60 mdr.	1.521	1,30
I alt	116.809	100,00

Samlet antal sammenhængende kontanthjælpsperioder fordelt efter varighed, 1984-1988. Antal og procent.

Varighed	Antal	Procent
1-6 mdr.	85.587	74,96
7-12 mdr.	14.067	12,32
13-24 mdr.	8.237	7,21
25-36 mdr.	3.161	2,77
37-48 mdr.	1.541	1,35
49-60 mdr.	1.583	1,39
I alt	114.176	100,00

Samlet varighed og antal perioder pr. person med gennemsnitlig varighed 1-6 måneder, 1994-98.

Varighed	1	2	3	4	5	6	7-11	I alt	I alt
	periode							antal	pct.
	perioder	perioder	perioder	perioder	perioder	perioder	perioder		
1-6 mdr.	75,17	18,08	5,13	1,35	0,22	0,05	0	21.867	77,69
7-12 mdr.	0	48,57	27,8	13,94	6,52	1,98	1,19	3.543	12,59
13-24 mdr.	0	0	30,51	33,24	19,51	9,8	6,93	2.235	7,94
25-36 mdr.	0	0	0	0	33,33	40,29	26,38	489	1,74
37-48 mdr.	0	0	0	0	0	0	100,00	14	0,05
I alt	58,39	20,16	9,9	5,45	3,12	1,77	1,20	28.148	100,0

Samlet varighed og antal perioder pr. person med gennemsnitlig varighed 7-12 måneder, 1994-98.

Varighed	1 perio- de	2 perio- der	3 perio- der	4 perioder	5 perioder	6 perioder	7 perio- der	I alt antal	I alt pct.
7-12 mdr.	100	0	0	0	0	0	0	2.605	35,87
13-24 mdr.	0	78,75	21,25	0	0	0	0	2.400	33,04
25-36 mdr.	0	0	54,80	33,80	11,40	0	0	1.509	20,78
37-48 mdr.	0	0	0	60,97	28,40	10,50	0,13	743	10,23
49-60 mdr.	0	0	0	0	100	0	0	6	0,08
I alt	35,87	26,02	18,41	13,26	5,36	1,07	0,01	7.263	100,0

Samlet varighed og antal perioder pr. person med gennemsnitlig varighed 13-24 måneder, 1994-98.

Varighed	1 periode	2 perioder	3 perioder	4 perioder	I alt antal	I alt pct.
13-24 mdr.	100	0	0	0	2.835	47,01
25-36 mdr.	0	100	0	0	1.050	17,41
37-48 mdr.	0	52,32	47,68	0	1.699	28,17
49-60 mdr.	0	0	83,45	16,55	447	7,41
I alt	47,01	32,15	19,62	1,23	6.031	100,00

Samlet varighed og antal perioder pr. person med gennemsnitlig varighed 25-36 måneder, 1994-98.

Varighed	1 periode	2 perioder	I alt antal	I alt pct.
25-36 mdr.	100	0	1.697	60,35
37-48 mdr.	0	0	0	0
49-60 mdr.	0	100	1.115	39,65
I alt	60,35	39,65	2.812	100

Samlet varighed og antal perioder pr. person med gennemsnitlig varighed 37-48 måneder, 1994-98.

Varighed	1 periode	I alt antal	I alt pct.
37-48 mdr.	100	1.006	100
I alt	100	1.006	100

Samlet varighed og antal perioder pr. person med gennemsnitlig varighed 49-60 måneder, 1994-98.

Varighed	1 periode	I alt antal	I alt pct.
49-60 mdr.	100	2.369	100
I alt	100	2.369	100

Kontanthjælpsmodtagernes gennemsnitlige varighed, fordeling for perioden 1994-1998.

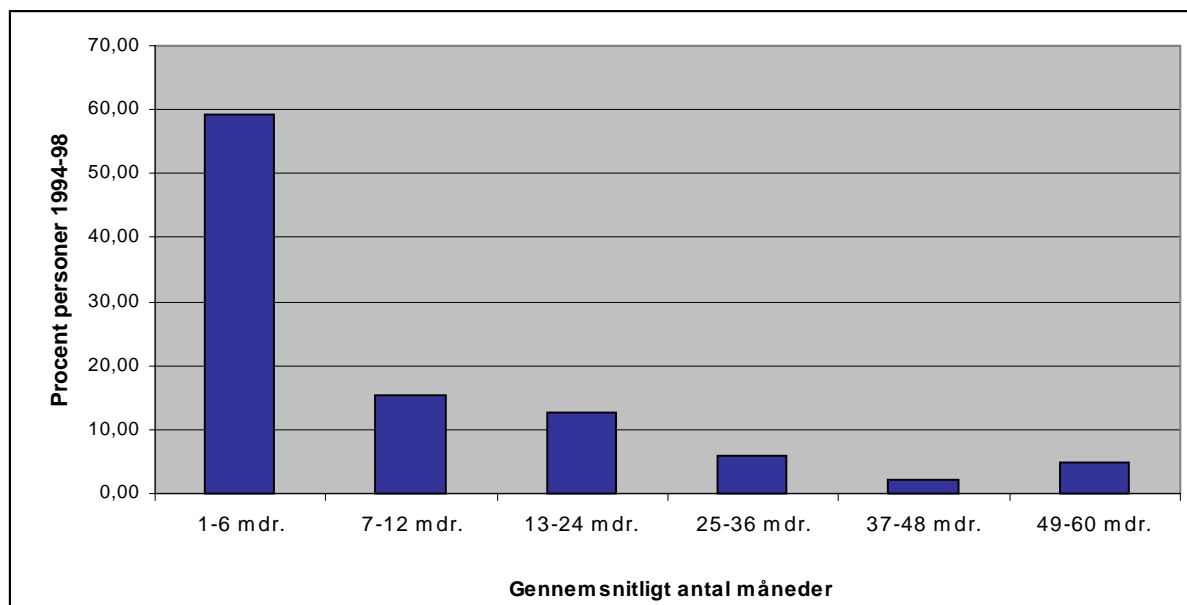

Gentagne langvarige perioder på kontanthjælp, opdelt efter længste periode, 1988-98. Procent.

Længste kontanthjælpsperiode	0	1	2	3	4	5	I alt
1-12 mdr.	100						
13-24 mdr.	0	44,98	22,85	15,95	18,03	22,22	
25-36 mdr.		20,14	24,37	29,67	45,9	44,44	
37-48 mdr.		11,48	19,11	29,93	24,59	22,22	
49-60 mdr.		7,15	12,81	13,29	10,66	11,11	
61-72 mdr.		5,59	8,68	8,06	0,82	0	
73-84 mdr.		3,61	6,55	2,74	0	0	
85-96 mdr.		2,84	4,07	0,34	0	0	
97-108 mdr.		1,62	1,35	0	0	0	
109-120 mdr.		1,28	0,21	0	0	0	
121-132 mdr.		1,29	0	0	0	0	
I alt	100	100	100	99,98	100	99,99	
I alt antal	50029	20393	5724	1166	122	9	77443
Procent af alle	64,6	26,33	7,39	1,51	0,16	0,01	100
Procent af langvarige		74,39	20,88	4,25	0,45	0,03	100,0
Procent af antal gentagne			81,53	16,61	1,74	0,13	100

Samlet varighed og antal perioder pr. person med gennemsnitlig varighed 1-6 måneder, 1993-1997.

Varighed	1 periode	2 perioder	3 perioder	4 perioder	5 perioder	6 perioder	7-12 perioder	I alt antal	I alt pct.
1-6 mdr.	76,06	18,29	4,58	0,92	0,13	0,03	0,00	26.301	79,09
7-12 mdr.	0,00	52,24	28,39	12,29	4,45	1,83	0,79	4.198	12,62
13-24 mdr.	0,00	0,00	32,04	34,72	19,01	8,92	5,31	2.241	6,74
25-36 mdr.	0,00	0,00	0,00	0,00	39,6	39,00	21,4	500	1,50
37-48 mdr.	0,00	0,00	0,00	0,00	0,00	0,00	100,00	15	0,05
I alt	60,15	21,06	9,36	4,62	2,54	1,45	0,82	33.255	100,0

Samlet varighed og antal perioder pr. person med gennemsnitlig varighed 7-12 måneder, 1993-1997.

Varighed	1 periode	2 perioder	3 perioder	4 perioder	5 perioder	6 perioder	I alt antal	I alt pct.
7-12 mdr.	100,00	0,00	0,00	0,00	0,00	0,00	3618	41,85
13-24 mdr.	0,00	78,62	21,38	0,00	0,00	0,00	2563	29,64
25-36 mdr.	0,00	0,00	54,59	35,51	9,90	0,00	1656	19,15
37-48 mdr.	0,00	0,00	0,00	65,41	27,94	6,64	798	9,23
49-60 mdr.	0,00	0,00	0,00	0,00	100,00	0,00	11	0,13
I alt	41,85	23,31	16,79	12,84	4,60	0,61	8646	100,00

Samlet varighed og antal perioder pr. person med gennemsnitlig varighed 13-24 måneder, 1993-1997.

Varighed	1 periode	2 perioder	3 perioder	4 perioder	I alt antal	I alt pct.
13-24 mdr.	100,00	0,00	0,00	0,00	3.040	45,85
25-36 mdr.	0,00	100,00	0,00	0,00	1.135	17,12
37-48 mdr.	0,00	54,72	45,28	0,00	1.906	28,74
49-60 mdr.	0,00	0,00	84,36	15,64	550	8,29
I alt	45,85	32,85	20,01	1,30	6.631	100,00

Samlet varighed og antal perioder pr. person med gennemsnitlig varighed 25-36 måneder, 1993-1997.

Varighed	1 periode	2 perioder	I alt antal	I alt pct.
25-36 mdr.	100,00	0,00	1.513	54,60
37-48 mdr.	0,00	0,00	0	0,00
49-60 mdr.	0,00	100,00	1.258	45,40
I alt	54,60	45,40	2.771	100,00

Samlet varighed og antal perioder pr. person med gennemsnitlig varighed 37-48 måneder, 1993-1997.

Varighed	1 periode	I alt antal	I alt pct.
37-48 mdr.	100,00	1.081	100,00
I alt	100,00	1.081	100,00

Samlet varighed og antal perioder pr. person med gennemsnitlig varighed 49-60 måneder, 1993-1997.

Varighed	1 periode	I alt antal	I alt pct.
49-60 mdr.	100,00	2.512	100,00
I alt	100,00	2.512	100,00

Kontanthjælpsmodtagernes gennemsnitlige varighed, fordeling for perioden 1993-1997.

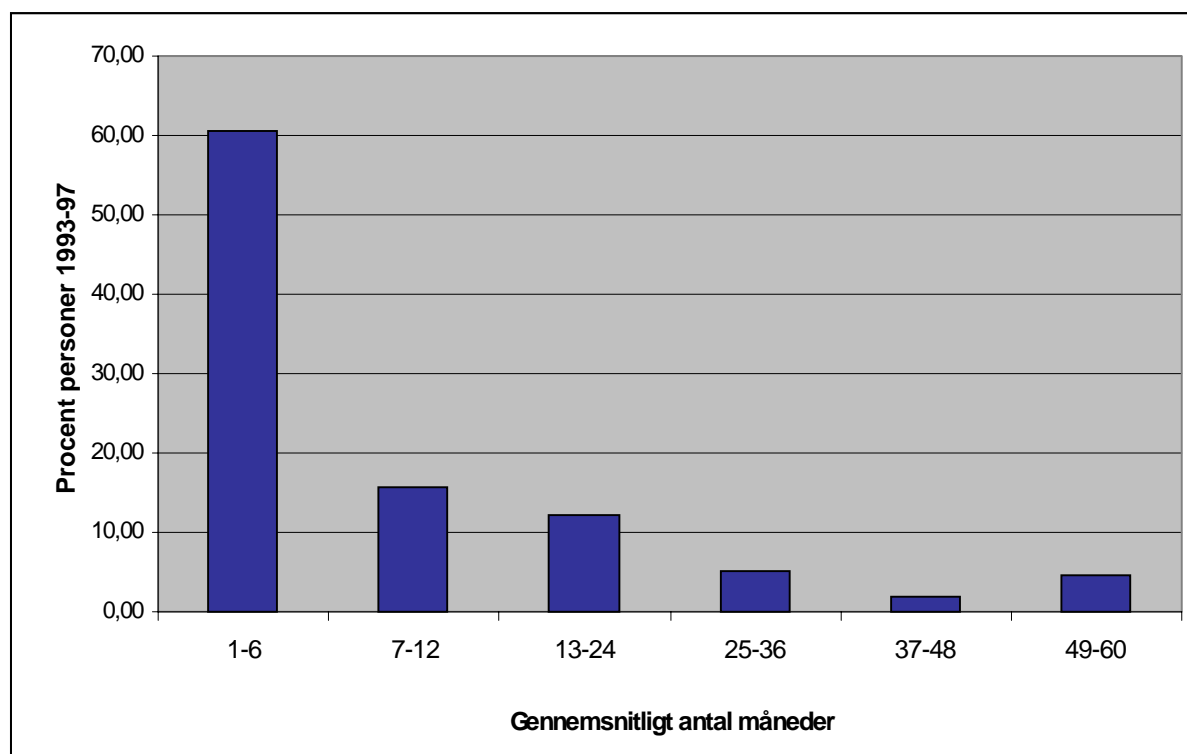

Gentagne langvarige perioder på kontanthjælp, opdelt efter længste periode, 1984-1994.

Længste kontanthjælps- periode	0	1	2	3	4	5	6	I alt
	perioder	perioder	perioder	perioder	perioder	perioder	perioder	
1-12 mdr.	100	0	0	0	0	0	0	
13-24 mdr.	0	47,24	25	15,35	12,15	11,11	100	
25-36 mdr.	0	20,6	25,71	34,61	54,21	55,56	0	
37-48 mdr.	0	12,57	20,89	28,22	28,04	33,33	0	
49-60 mdr.	0	6,85	12,38	15,35	4,67	0	0	
61-72 mdr.	0	4,52	7,47	4,53	0,93	0	0	
73-84 mdr.	0	3,22	5,35	1,69	0	0	0	
85-96 mdr.	0	1,51	2,14	0,27	0	0	0	
97-108 mdr.	0	1,14	1	0	0	0	0	
109-120 mdr.	0	1,02	0,06	0	0	0	0	
121-132 mdr.	0	1,33	0	0	0	0	0	
I alt	100	100	100	100	100	100	100	
Total antal	46.184	18.957	5.193	1127	107	9	1	71.578
Procent af alle	64,52	26,48	7,26	1,57	0,15	0,01	0	100,0
Procent af lang- varige		74,65	20,45	4,44	0,42	0,04	0,00	100,0
Procent af antal gentagne			80,67	17,51	1,66	0,14	0,02	100,0

Samlet varighed og antal perioder pr. person med gennemsnitlig varighed 1-6 måneder, 1992-1996.

Varighed	1	2	3	4	5	6	7-13	I alt	I alt
	periode	perioder	perioder	perioder	perioder	perioder	perioder	antal	pct.
1-6 mdr.	75,19	18,9	4,73	1	0,15	0,02	0	27962	78,76
7-12 mdr.	0	52,97	28,48	12,06	4,59	1,09	0,81	4684	13,19
13-24 mdr.	0	0	35,24	34,41	18,18	7,54	4,64	2415	6,8
25-36 mdr.	0	0	0	0	39,9	37,98	22,12	416	1,17
37-48 mdr.	0	0	0	0	0	0	100	24	0,07
49-60 mdr.	0,00	0,00	0,00	0,00	0,00	0,00	0,00	0,00	0,00
I alt	59,22	21,88	9,88	4,72	2,43	1,12	0,75	35501	100,00

Samlet varighed og antal perioder pr. person med gennemsnitlig varighed 7-12 måneder, 1992-1996.

Varighed	1 periode	2 perioder	3 perioder	4 perioder	5 perioder	6 perioder	7 perioder	I alt antal	I alt pct.
7-12 mdr.	100	0	0	0	0	0	0	3536	38,99
13-24 mdr.	0	77,1	22,9	0	0	0	0	2952	32,55
25-36 mdr.	0	0	53,69	36,58	9,73	0	0	1706	18,81
37-48 mdr.	0	0	0	66,28	25,35	8,26	0,12	860	9,48
49-60 mdr.	0	0	0	0	100	0	0	16	0,18
I alt	38,99	25,09	17,55	13,16	4,41	0,78	0,01	9070	100

Samlet varighed og antal perioder pr. person med gennemsnitlig varighed 13-24 måneder, 1992-1996.

Varighed	1 periode	2 perioder	3 perioder	4 perioder	I alt antal	I alt pct.
13-24 mdr.	100	0	0	0	2929	42,22
25-36 mdr.	0	100	0	0	1261	18,18
37-48 mdr.	0	55,88	44,12	0	2169	31,27
49-60 mdr.	0	0	82,18	17,82	578	8,33
I alt	42,22	35,65	20,64	1,48	6937	100

Samlet varighed og antal perioder pr. person med gennemsnitlig varighed 25-36 måneder, 1992-1996.

Varighed	1 periode	2 perioder	I alt antal	I alt pct.
25-36 mdr.	100	0	1585	54,73
37-48 mdr.	0	0	0	0
49-60 mdr.	0	100	1311	45,27
I alt	54,73	45,27	2896	100

Samlet varighed og antal perioder pr. person med gennemsnitlig varighed 37-48 måneder, 1992-1996.

Varighed	1 periode	I alt antal	I alt pct.
37-48 mdr.	100	1.257	100
I alt	100	1.257	100

Samlet varighed og antal perioder pr. person med gennemsnitlig varighed 49-60 måneder, 1992-1996. Procent.

Varighed	1 periode	I alt antal	I alt pct.
49-60 mdr.	100,00	2.565	100,00
I alt	100,00	2.565	100,00

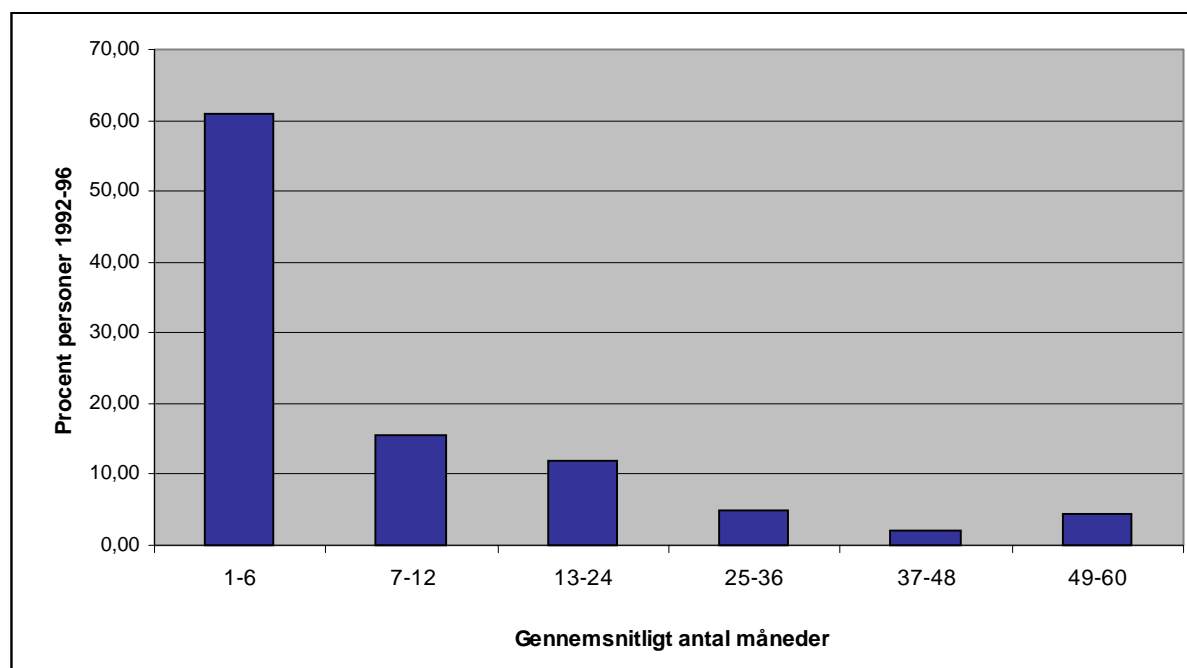
Kontanthjælpsmodtagernes gennemsnitlige varighed, fordeling for perioden 1992-1996.

Samlet varighed og antal perioder pr. person med gennemsnitlig varighed 1-6 måneder, 1991-1995.

Varighed	1 periode	2 perioder	3 perioder	4 perioder	5 perioder	6 perioder	7-12 perioder	I alt antal	I alt pct.
1-6 mdr.	74,93	18,86	4,81	1,25	0,13	0,01	0	29.389	77,77
7-12 mdr.	0	51,07	29,51	12,56	4,8	1,5	0,56	5.205	13,77
13-24 mdr.	0	0	36,94	36,94	15,5	6,61	4,03	2.710	7,17
25-36 mdr.	0	0	0	0	36,32	36,98	26,7	457	1,21
37-48 mdr.	0	0	0	0	0	0	100	27	0,07
I alt	58,28	21,71	10,45	5,35	2,32	1,14	0,77	37.788	100

Samlet varighed og antal perioder pr. person med gennemsnitlig varighed 7-12 måneder, 1991-1995.

Varighed måneder	1 periode	2 perioder	3 perioder	4 perioder	5 perioder	6 perioder	7 perioder	I alt antal	I alt pct.
7-12	100	0	0	0	0	0	0	3.362	36,18
13-24	0	77,77	22,23	0	0	0	0	3.212	34,56
25-36	0	0	54,52	36,72	8,77	0	0	1.871	20,13
37-48	0	0	0	58,48	29,3	11,39	0,83	843	9,07
49-60	0	0	0	0	100	0	0	5	0,05
I alt	36,18	26,88	18,66	12,7	4,48	1,03	0,08	9.293	100

Samlet varighed og antal perioder pr. person med gennemsnitlig varighed 13-24 måneder, 1991-1995.

Varighed	1 periode	2 perioder	3 perioder	4 perioder	I alt antal	I alt pct.
13-24 mdr.	100	0	0	0	2.752	39,51
25-36 mdr.	0	100	0	0	1.475	21,17
37-48 mdr.	0	56,72	43,28	0	2.144	30,78
49-60 mdr.	0	0	81,18	18,82	595	8,54
I alt	39,51	38,63	20,26	1,61	6.966	100

Samlet varighed og antal perioder pr. person med gennemsnitlig varighed 25-36 måneder, 1991-1995.

Varighed	1 periode	2 perioder	I alt antal	I alt pct.
25-36 mdr.	100	0	1.803	56,75
37-48 mdr.	0,00	0,00	0	0
49-60 mdr.	0	100	1.374	43,25
I alt	56,75	43,25	3.177	100

Samlet varighed og antal perioder pr. person med gennemsnitlig varighed 37-48 måneder, 1991-1995.

Varighed	1 periode	I alt antal	I alt pct.
37-48 mdr.	100	1.228	100
I alt	100	1.228	100

Samlet varighed og antal perioder pr. person med gennemsnitlig varighed 49-60 måneder, 1991-1995.

Varighed	1 periode	I alt antal	I alt pct.
49-60 mdr.	100,00	2.695	100,00
I alt	100,00	2.695	100,00

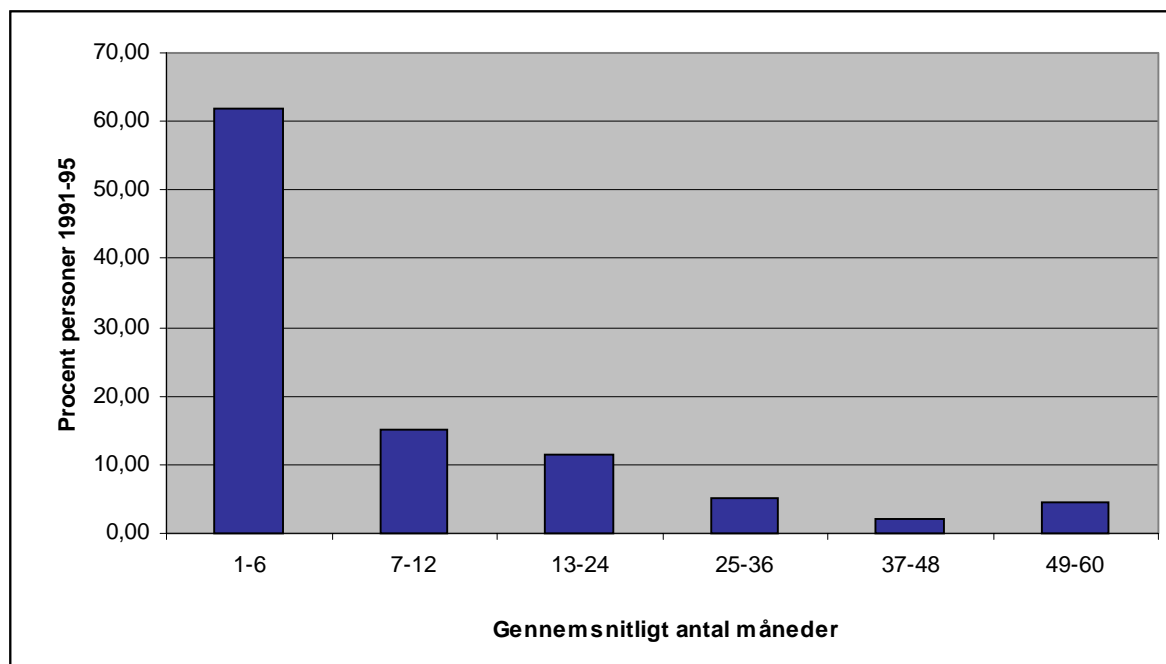
Kontanthjælpsmodtagernes gennemsnitlige varighed, fordeling for perioden 1991-1995.

Samlet varighed og antal perioder pr. person med gennemsnitlig varighed 1-6 måneder, 1990-1994.

Varighed	1	2	3	4	5	6	7-12	I alt	I alt
	periode	perioder	perioder	perioder	perioder	perioder	perioder	antal	pct.
1-6 mdr.	74,8	19,01	4,9	1,14	0,15	0,01	0	31269	76,72
7-12 mdr.	0	49,69	29,94	13,08	5,04	1,57	0,68	5778	14,18
13-24	0	0	36,62	35,4	16,45	7,45	4,07	3045	7,47
25-36	0	0	0	0	36,82	34,24	28,93	622	1,53
37-48	0	0	0	0	0	0	100	42	0,1
Ialt	57,39	21,63	10,74	5,37	2,62	1,31	0,95	40756	100

Samlet varighed og antal perioder pr. person med gennemsnitlig varighed 7-12 måneder, 1990-1994.

Varighed	1	2	3	4	5	6	7	I alt	I alt
	perio-	perio-	perio-	perio-	perio-	perio-	perio-	antal	pct.
	de	de	de	de	de	de	de		
7-12 mdr.	100	0	0	0	0	0	0	3488	35,43
13-24	0	77,22	22,78	0	0	0	0	3424	34,78
25-36	0	0	55,25	33,64	11,11	0	0	1980	20,11
37-48	0	0	0	59,85	28,07	11,44	0,64	944	9,59
49-60	0	0	0	0	100	0	0	8	0,08
Ialt	35,43	26,86	19,04	12,51	5,01	1,1	0,06	9844	100,00

Samlet varighed og antal perioder pr. person med gennemsnitlig varighed 13-24 måneder, 1990-1994.

Varighed	1 periode	2 perioder	3 perioder	4 perioder	I alt antal	I alt pct.
13-24 mdr.	100	0	0	0	2891	41,34
25-36 mdr.	0	100	0	0	1495	21,38
37-48 mdr.	0	56,64	43,36	0	2092	29,91
49-60 mdr.	0	0	82,95	17,05	516	7,38
Ialt	41,34	38,32	19,09	1,26	6994	100

Samlet varighed og antal perioder pr. person med gennemsnitlig varighed 25-36 måneder, 1990-1994.

Varighed	1 periode	2 perioder	I alt antal	I alt pct.
25-36 mdr.	100	0	1566	56,7
37-48 mdr.	0,00	0,00	0	0
49-60 mdr.	0	100	1196	43,3
Ialt	56,7	43,3	2762	100

Samlet varighed og antal perioder pr. person med gennemsnitlig varighed 37-48 måneder, 1990-1994.

Varighed	1 periode	I alt antal	I alt pct.
37-48 mdr.	100	1452	100
Ialt	100	1452	100

Samlet varighed og antal perioder pr. person med gennemsnitlig varighed 49-60 måneder, 1990-1994.

Varighed	1 periode	I alt antal	I alt pct.
49-60 mdr.	100,00	2531	100,00
Ialt	100,00	2531	100,00

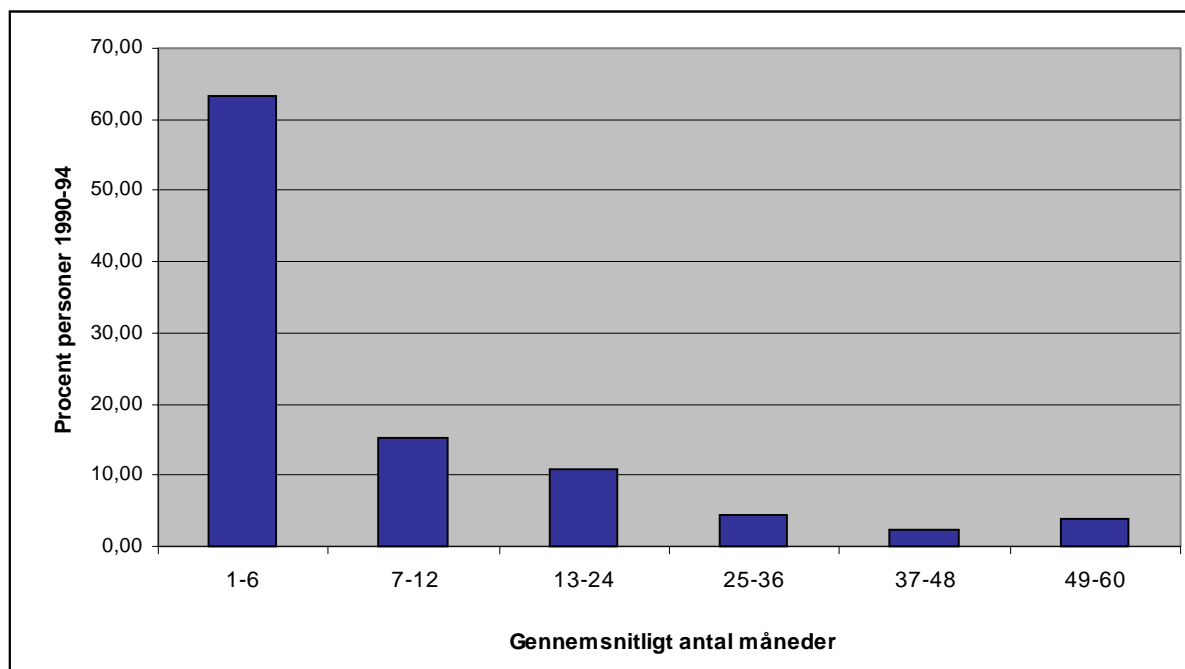
Kontanthjælpsmodtagernes gennemsnitlige varighed, fordeling for perioden 1990-1994.

Samlet varighed og antal perioder pr. person med gennemsnitlig varighed 1-6 måneder, 1989-1993.

Varighed	1 periode	2 perioder	3 perioder	4 perioder	5 perioder	6 perioder	7-12 perioder	I alt antal	I alt pct.
1-6 mdr.	74,4	19,28	4,98	1,13	0,19	0,03	0	33660	76,31
7-12 mdr.	0	50,14	29,92	12,85	4,66	1,68	0,76	6263	14,2
13-24	0	0	32,67	35,31	17,1	8,37	6,53	3404	7,72
25-36	0	0	0	0	35,48	30,86	33,66	713	1,62
37-48	0	0	0	0	0	0	100	67	0,15
Ialt	56,78	21,83	10,57	5,41	2,7	1,4	1,3	44106	100

Samlet varighed og antal perioder pr. person med gennemsnitlig varighed 7-12 måneder, 1989-1993.

Varighed	1 periode	2 perioder	3 perioder	4 perioder	5 perioder	6 perioder	7 perioder	I alt antal	I alt pct.
7-12 mdr.	100	0	0	0	0	0	0	3707	35,8
13-24 mdr.	0	77,08	22,92	0	0	0	0	3499	33,79
25-36 mdr.	0	0	54,89	35,06	10,05	0	0	2139	20,65
37-48 mdr.	0	0	0	57,97	30,18	11,65	0,2	1004	9,69
49-60 mdr.	0	0	0	0	100	0	0	7	0,07
Ialt	35,8	26,04	19,08	12,86	5,07	1,13	0,02	10356	100

Samlet varighed og antal perioder pr. person med gennemsnitlig varighed 13-24 måneder, 1989-1993.

Varighed	1 periode	2 perioder	3 perioder	4 perioder	I alt antal	I alt pct.
13-24 mdr.	100	0	0	0	2751	40,61
25-36 mdr.	0	100	0	0	1398	20,63
37-48 mdr.	0	55,59	44,41	0	2146	31,68
49-60 mdr.	0	0	80,63	19,38	480	7,08
I alt	40,61	38,24	19,78	1,37	6775	100

Samlet varighed og antal perioder pr. person med gennemsnitlig varighed 25-36 måneder, 1989-1993.

Varighed	1 periode	2 perioder	I alt antal	I alt pct.
25-36 mdr.	100	0	1574	59,31
37-48 mdr.	0,00	0,00	0	0
49-60 mdr.	0	100	1080	40,69
I alt	59,31	40,69	2654	100

Samlet varighed og antal perioder pr. person med gennemsnitlig varighed 37-48 måneder, 1989-1993.

Varighed	1 periode	I alt antal	I alt pct.
37-48 mdr.	100	997	100
I alt	100	997	100

Samlet varighed og antal perioder pr. person med gennemsnitlig varighed 49-60 måneder, 1989-1993.

Varighed	1 periode	I alt antal	I alt pct.
49-60 mdr.	100,00	2407	100,00
I alt	100,00	2407	100,00

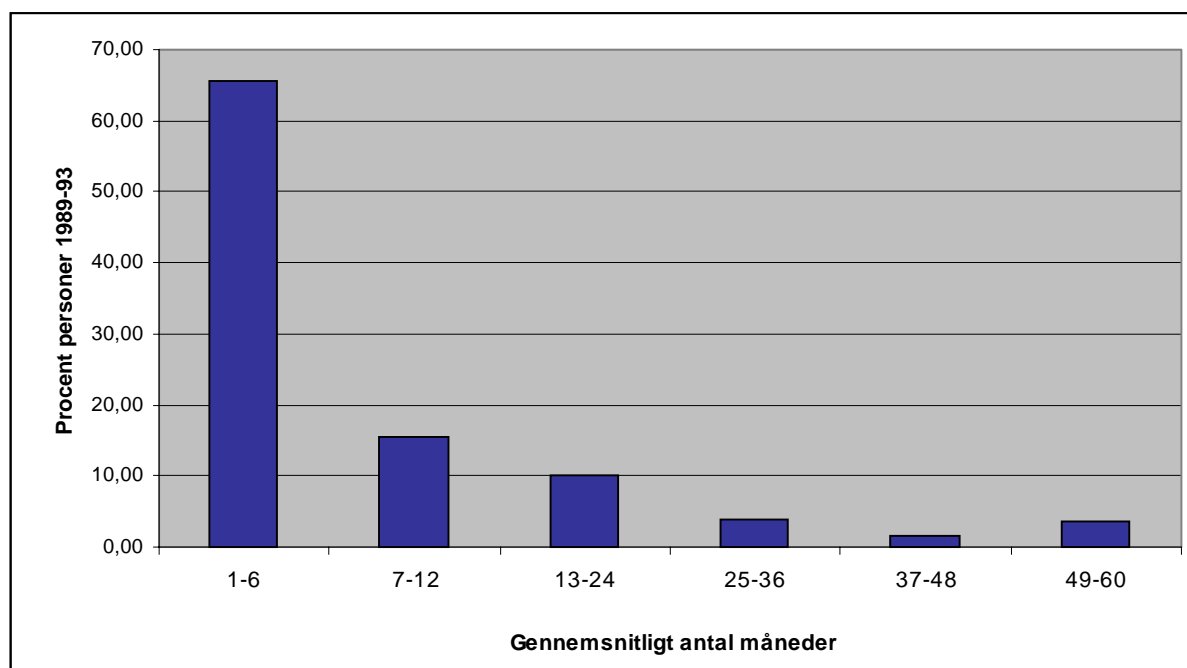
Kontanthjælpsmodtagernes gennemsnitlige varighed, fordeling for perioden 1989-1993.

Samlet varighed og antal perioder pr. person med gennemsnitlig varighed 1-6 måneder, 1988-1992.

Varighed	1 periode	2 perioder	3 perioder	4 perioder	5 perioder	6 perioder	7-12 perioder	I alt antal	I alt pct.
1-6 mdr.	73,37	20,09	5,05	1,28	0,18	0,03	0	34551	76,55
7-12 mdr.	0	50,51	28,16	13,44	5,18	1,88	0,84	6274	13,9
13-24	0	0	33,55	34,32	17,42	8,1	6,61	3508	7,77
25-36	0	0	0	0	30,78	34,61	34,61	757	1,68
37-48	0	0	0	0	0	0	100,01	46	0,1
Ialt	56,16	22,4	10,39	5,51	2,73	1,49	1,31	45136	100

Samlet varighed og antal perioder pr. person med gennemsnitlig varighed 7-12 måneder, 1988-1992.

Varighed	1 periode	2 perioder	3 perioder	4 perioder	5 perioder	6 perioder	7 perioder	I alt antal	I alt pct.
7-12 mdr.	100	0	0	0	0	0	0	3415	34,47
13-24 mdr.	0	76,18	23,82	0	0	0	0	3400	34,32
25-36 mdr.	0	0	52,92	36,19	10,9	0	0	2092	21,11
37-48 mdr.	0	0	0	58,01	29,51	12,29	0,2	993	10,02
49-60 mdr.	0	0	0	0	100	0	0	8	0,08
Ialt	34,47	26,14	19,35	13,45	5,34	1,23	0,02	9908	100

Samlet varighed og antal perioder pr. person med gennemsnitlig varighed 13-24 måneder, 1988-1992.

Varighed	1 periode	2 perioder	3 perioder	4 perioder	I alt antal	I alt pct.
13-24 mdr.	100	0	0	0	2688	41,26
25-36 mdr.	0	100	0	0	1349	20,71
37-48 mdr.	0	55,58	44,42	0	2069	31,76
49-60 mdr.	0	0	83,13	16,87	409	6,28
Ialt	41,26	38,36	19,32	1,06	6515	100

Samlet varighed og antal perioder pr. person med gennemsnitlig varighed 25-36 måneder, 1988-1992.

Varighed	1 periode	2 perioder	I alt antal	I alt pct.
25-36 mdr.	100	0	1255	56,79
37-48 mdr.	0,00	0,00	0	0
49-60 mdr.	0	100	955	43,21
I alt	56,79	43,21	2210	100

Samlet varighed og antal perioder pr. person med gennemsnitlig varighed 37-48 måneder, 1988-1992.

Varighed	1 periode	I alt antal	I alt pct.
37-48 mdr.	100	946	100
Ialt	100	946	100

Samlet varighed og antal perioder pr. person med gennemsnitlig varighed 49-60 måneder, 1988-1992.

Varighed	1 periode	I alt antal	I alt pct.
49-60 mdr.	100,00	2038	100,00
Ialt	100,00	2038	100,00

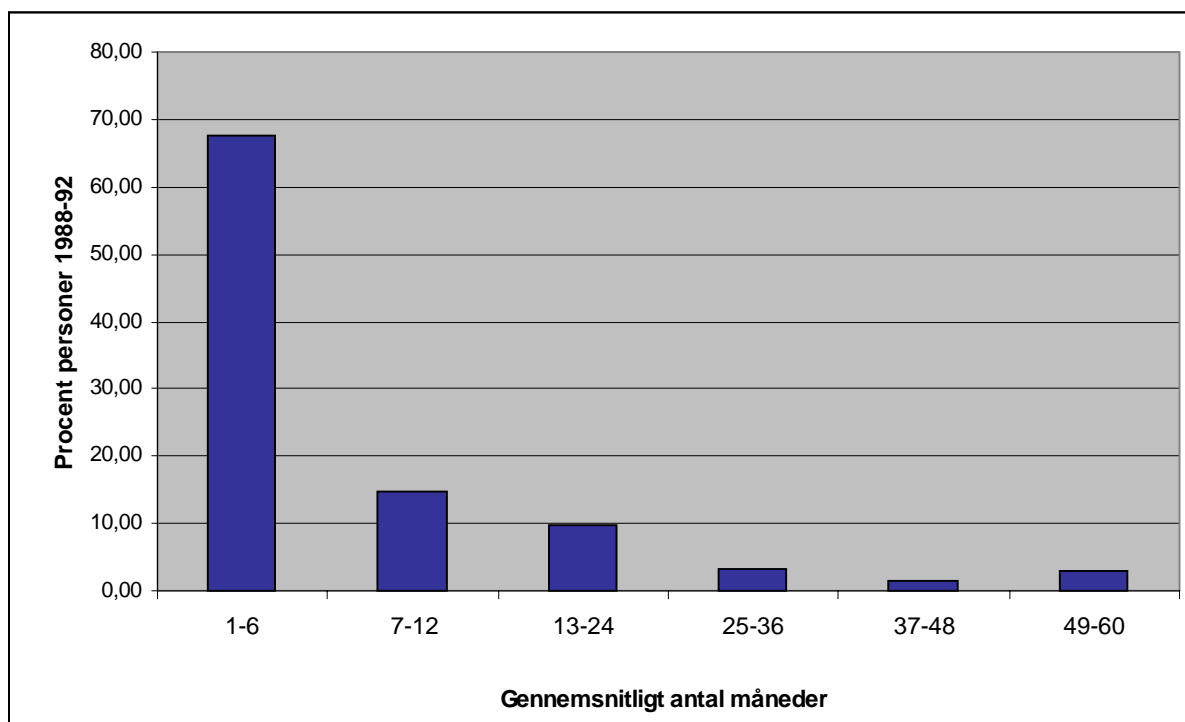
Kontanthjælpsmodtagernes gennemsnitlige varighed, fordeling for perioden 1988-1992.

Samlet varighed og antal perioder pr. person med gennemsnitlig varighed 1-6 måneder, 1987-1991.

Varighed	1 periode	2 perioder	3 perioder	4 perioder	5 perioder	6 perioder	7-12 perioder	I alt antal	I alt pct.
1-6 mdr.	72,8	20,44	5,19	1,29	0,25	0,03	0	34455	76,75
7-12 mdr.	0	48,1	28,39	15,03	5,65	1,92	0,91	6160	13,72
13-24	0	0	32,8	31,93	19,71	8,93	6,64	3527	7,86
25-36	0	0	0	0	31,06	39,15	29,79	705	1,57
37-48	0	0	0	0	0	0	100,01	43	0,1
Ialt	55,88	22,29	10,46	5,56	3,01	1,61	1,22	44890	100

Samlet varighed og antal perioder pr. person med gennemsnitlig varighed 7-12 måneder, 1987-1991.

Varighed	1 periode	2 perioder	3 perioder	4 perioder	5 perioder	6 perioder	7 perioder	I alt antal	I alt pct.
7-12 mdr.	100	0	0	0	0	0	0	3294	34,33
13-24	0	76,41	23,59	0	0	0	0	3285	34,24
25-36	0	0	52,49	37,57	9,94	0	0	2092	21,81
37-48	0	0	0	56,37	29,71	13,6	0,33	919	9,58
49-60	0	0	0	0	100	0	0	4	0,04
Ialt	34,33	26,16	19,52	13,59	5,06	1,3	0,03	9594	100

Samlet varighed og antal perioder pr. person med gennemsnitlig varighed 13-24 måneder, 1987-1991.

Varighed	1 periode	2 perioder	3 perioder	4 perioder	I alt antal	I alt pct.
13-24 mdr.	100	0	0	0	2333	40,33
25-36 mdr.	0	100	0	0	1244	21,5
37-48 mdr.	0	54,41	45,59	0	1849	31,96
49-60 mdr.	0	0	80,78	19,22	359	6,21
Ialt	40,33	38,89	19,59	1,19	5785	100

Samlet varighed og antal perioder pr. person med gennemsnitlig varighed 25-36 måneder, 1987-1991.

Varighed	1 periode	2 perioder	I alt antal	I alt pct.
25-36 mdr.	100	0	1145	56,91
37-48 mdr.	0,00	0,00	0	0
49-60 mdr.	0	100	867	43,09
Ialt	56,91	43,09	2012	100

Samlet varighed og antal perioder pr. person med gennemsnitlig varighed 37-48 måneder, 1987-1991.

Varighed	1 periode	I alt antal	I alt pct.
37-48 mdr.	100	1076	100
Ialt	100	1076	100

Samlet varighed og antal perioder pr. person med gennemsnitlig varighed 49-60 måneder, 1987-1991.

Varighed	1 periode	I alt antal	I alt pct.
49-60 mdr.	100,00	1442	100,00
Ialt	100,00	1442	100,00

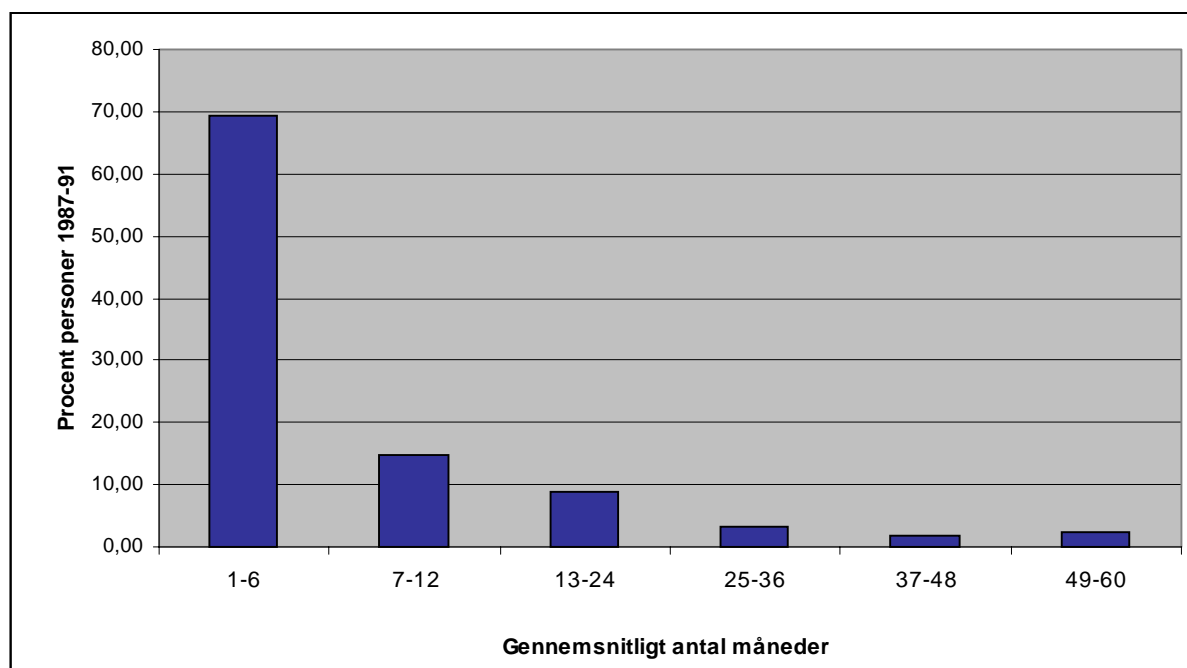
Kontanthjælpsmodtagernes gennemsnitlige varighed, fordeling for perioden 1987-1991.

Samlet varighed og antal perioder pr. person med gennemsnitlig varighed 1-6 måneder, 1986-1990.

Varighed	1 periode	2 perioder	3 perioder	4 perioder	5 perioder	6 perioder	7-12 perioder	I alt antal	I alt pct.
1-6 mdr.	72,57	20,35	5,4	1,37	0,28	0,03	0	34310	76,91
7-12 mdr.	0	47,32	28,26	14,88	6,08	2,5	0,95	6168	13,83
13-24	0	0	32,94	32,68	18,56	8,62	7,21	3470	7,78
25-36	0	0	0	0	35,77	38,16	26,08	629	1,41
37-48	0	0	0	0	0	0	100	31	0,07
Ialt	55,82	22,19	10,63	5,65	3	1,58	1,13	44608	100

Samlet varighed og antal perioder pr. person med gennemsnitlig varighed 7-12 måneder, 1986-1990.

Varighed	1 periode	2 perioder	3 perioder	4 perioder	5 perioder	6 perioder	7 perioder	I alt antal	I alt pct.
7-12 mdr.	100	0	0	0	0	0	0	3143	34,97
13-24	0	75,52	24,48	0	0	0	0	3048	33,92
25-36	0	0	54,86	34,73	10,41	0	0	1912	21,28
37-48	0	0	0	59,36	27,97	11,99	0,68	876	9,75
49-60	0	0	0	0	100	0	0	8	0,09
Ialt	34,97	25,61	19,97	13,17	5,03	1,17	0,07	8987	100

Samlet varighed og antal perioder pr. person med gennemsnitlig varighed 13-24 måneder, 1986-1990.

Varighed	1 periode	2 perioder	3 perioder	4 perioder	I alt antal	I alt pct.
13-24 mdr.	100	0	0	0	2235	41,38
25-36 mdr.	0	100	0	0	1195	22,13
37-48 mdr.	0	52,3	47,7	0	1633	30,24
49-60 mdr.	0	0	81,95	18,05	338	6,26
Ialt	41,38	37,94	19,55	1,13	5401	100

Samlet varighed og antal perioder pr. person med gennemsnitlig varighed 25-36 måneder, 1986-1990.

Varighed	1 periode	2 perioder	I alt antal	I alt pct.
25-36 mdr.	100	0	1338	63,47
37-48 mdr.	0,00	0,00	0	0
49-60 mdr.	0	100	770	36,53
Ialt	63,47	36,53	2108	100

Samlet varighed og antal perioder pr. person med gennemsnitlig varighed 37-48 måneder, 1986-1990.

Varighed	1 periode	I alt antal	I alt pct.
37-48 mdr.	100	693	100
Ialt	100	693	100

Samlet varighed og antal perioder pr. person med gennemsnitlig varighed 49-60 måneder, 1986-1990.

Varighed	1 periode	I alt antal	I alt pct.
49-60 mdr.	100,00	1305	100,00
Ialt	100,00	1305	100,00

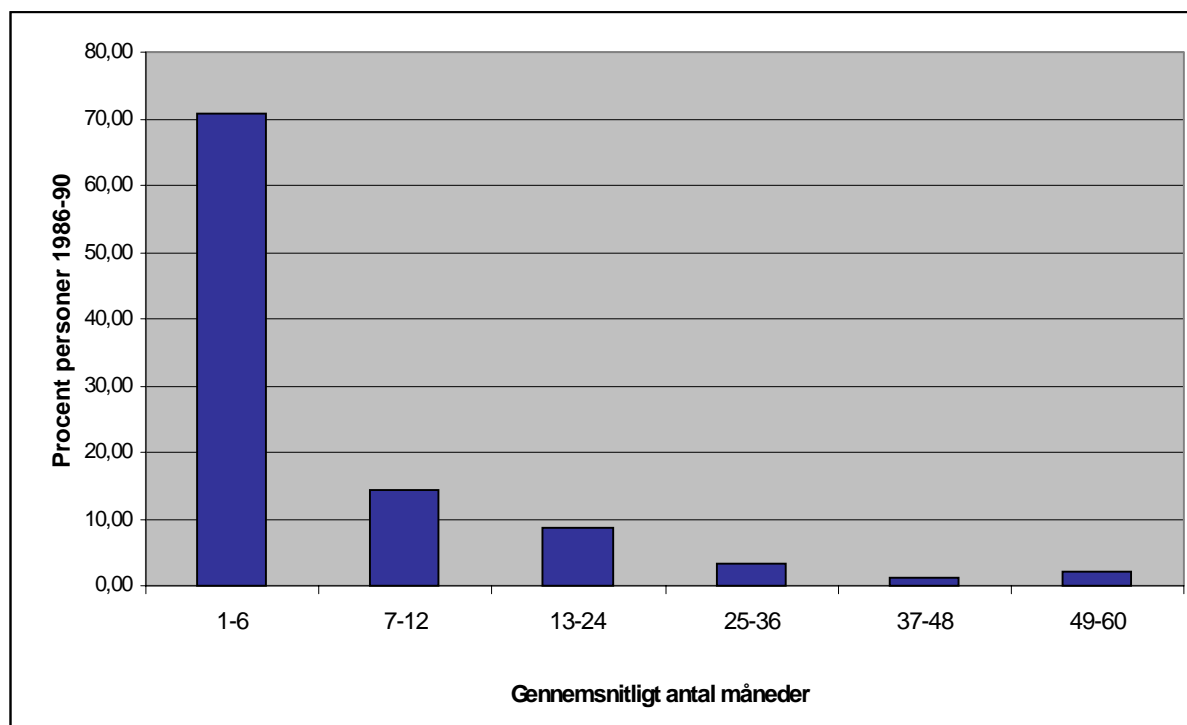
Kontanthjælpsmodtagernes gennemsnitlige varighed, fordeling for perioden 1986-1990.

Samlet varighed og antal perioder pr. person med gennemsnitlig varighed 1-6 måneder, 1985-1989.

Varighed	1 periode	2 perioder	3 perioder	4 perioder	5 perioder	6 perioder	7-12 perioder	I alt antal	I alt pct.
1-6 mdr.	72,61	20,18	5,51	1,4	0,28	0,02	0	34189	77,06
7-12 mdr.	0	46,69	29,79	13,73	6	2,55	1,24	6147	13,86
13-24	0	0	33,54	33,84	17,74	8,47	6,42	3387	7,63
25-36	0	0	0	0	37,78	35,53	26,69	622	1,4
37-48	0	0	0	0	0	0	100	19	0,04
Ialt	55,96	22,02	10,93	5,56	2,93	1,52	1,08	44364	100

Samlet varighed og antal perioder pr. person med gennemsnitlig varighed 7-12 måneder, 1985-1989.

Varighed	1 periode	2 perioder	3 perioder	4 perioder	5 perioder	6 perioder	7 perioder	I alt antal	I alt pct.
7-12 mdr.	100	0	0	0	0	0	0	3192	36,33
13-24	0	77,8	22,2	0	0	0	0	3068	34,92
25-36	0	0	52,63	36,94	10,42	0	0	1727	19,65
37-48	0	0	0	62,83	27,94	8,98	0,25	791	9
49-60	0	0	0	0	100	0	0	9	0,1
Ialt	36,33	27,17	18,09	12,92	4,67	0,81	0,02	8787	100

Samlet varighed og antal perioder pr. person med gennemsnitlig varighed 13-24 måneder, 1985-1989.

Varighed	1 periode	2 perioder	3 perioder	4 perioder	I alt antal	I alt pct.
13-24 mdr.	100	0	0	0	2645	47,42
25-36 mdr.	0	100	0	0	1031	18,48
37-48 mdr.	0	50,9	49,1	0	1556	27,9
49-60 mdr.	0	0	80,92	19,08	346	6,2
I alt	47,42	32,68	18,72	1,18	5578	100

Samlet varighed og antal perioder pr. person med gennemsnitlig varighed 25-36 måneder, 1985-1989.

Varighed	1 periode	2 perioder	I alt antal	I alt pct.
25-36 mdr.	100	0	892	52,91
37-48 mdr.	0,00	0,00	0	0
49-60 mdr.	0	100	794	47,09
I alt	52,91	47,09	1686	100

Samlet varighed og antal perioder pr. person med gennemsnitlig varighed 37-48 måneder, 1985-1989.

Varighed	1 periode	I alt antal	I alt pct.
37-48 mdr.	100	584	100
I alt	100	584	100

Samlet varighed og antal perioder pr. person med gennemsnitlig varighed 49-60 måneder, 1985-1989.

Varighed	1 periode	I alt antal	I alt pct.
49-60 mdr.	100,00	1368	100,00
I alt	100,00	1368	100,00

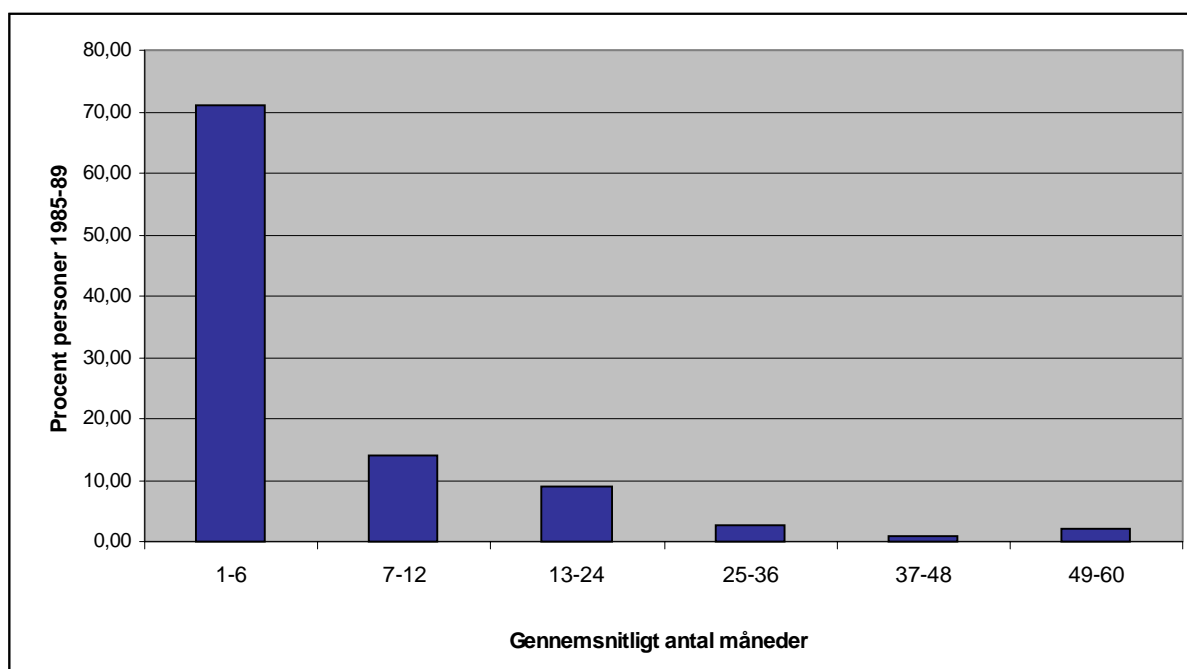
Kontanthjælpsmodtagernes gennemsnitlige varighed, fordeling for perioden 1985-1989.

Samlet varighed og antal perioder pr. person med gennemsnitlig varighed 1-6 måneder, 1984-1988.

Varighed	1 periode	2 perioder	3 perioder	4 perioder	5 rioder	6 perioder	7-12 perioder	I alt antal	I alt pct.
1-6 mdr.	72,37	20,73	5,38	1,24	0,25	0,02	0	33968	77,26
7-12 mdr.	0	49,09	27,91	13,73	5,58	2,48	1,22	6134	13,95
13-24	0	0	31,31	34,22	18,37	9,65	6,44	3255	7,4
25-36	0	0	0	0	36,5	36,5	27	589	1,34
37-48	0	0	0	0	0	0	100	22	0,05
I alt	55,91	22,87	10,37	5,41	2,82	1,56	1,05	43968	100

Samlet varighed og antal perioder pr. person med gennemsnitlig varighed 7-12 måneder, 1984-1988.

Varighed	1 periode	2 perioder	3 perioder	4 perioder	5 perioder	6 perioder	7 perioder	I alt antal	I alt pct.
7-12 mdr.	100	0	0	0	0	0	0	3873	42,77
13-24	0	75,74	24,26	0	0	0	0	2828	31,23
25-36	0	0	52,38	36,8	10,82	0	0	1682	18,57
37-48	0	0	0	64,47	25,94	9,45	0,15	667	7,37
49-60	0	0	0	0	100	0	0	6	0,07
I alt	42,77	23,65	17,3	11,58	3,99	0,7	0,01	9056	100

Samlet varighed og antal perioder pr. person med gennemsnitlig varighed 13-24 måneder, 1984-1988.

Varighed	1 periode	2 perioder	3 perioder	4 perioder	I alt antal	I alt pct.
13-24 mdr.	100	0	0	0	2033	41,79
25-36 mdr.	0	100	0	0	1006	20,68
37-48 mdr.	0	54,1	45,9	0	1499	30,81
49-60 mdr.	0	0	83,49	16,51	327	6,72
I alt	41,79	37,35	19,75	1,11	4865	100

Samlet varighed og antal perioder pr. person med gennemsnitlig varighed 25-36 måneder, 1984-1988.

Varighed	1 periode	2 perioder	I alt antal	I alt pct.
25-36 mdr.	100	0	904	54,52
37-48 mdr.	0	0	0	0
49-60 mdr.	0	100	754	45,48
I alt	54,52	45,48	1658	100

Samlet varighed og antal perioder pr. person med gennemsnitlig varighed 37-48 måneder, 1984-1988.

Varighed	1 periode	I alt antal	I alt pct.
37-48 mdr.	100	595	100
I alt	100	595	100

Samlet varighed og antal perioder pr. person med gennemsnitlig varighed 49-60 måneder, 1984-1988.

Varighed	1 periode	I alt antal	I alt pct.
49-60 mdr.	100,00	1431	100,00
I alt	100,00	1431	100,00

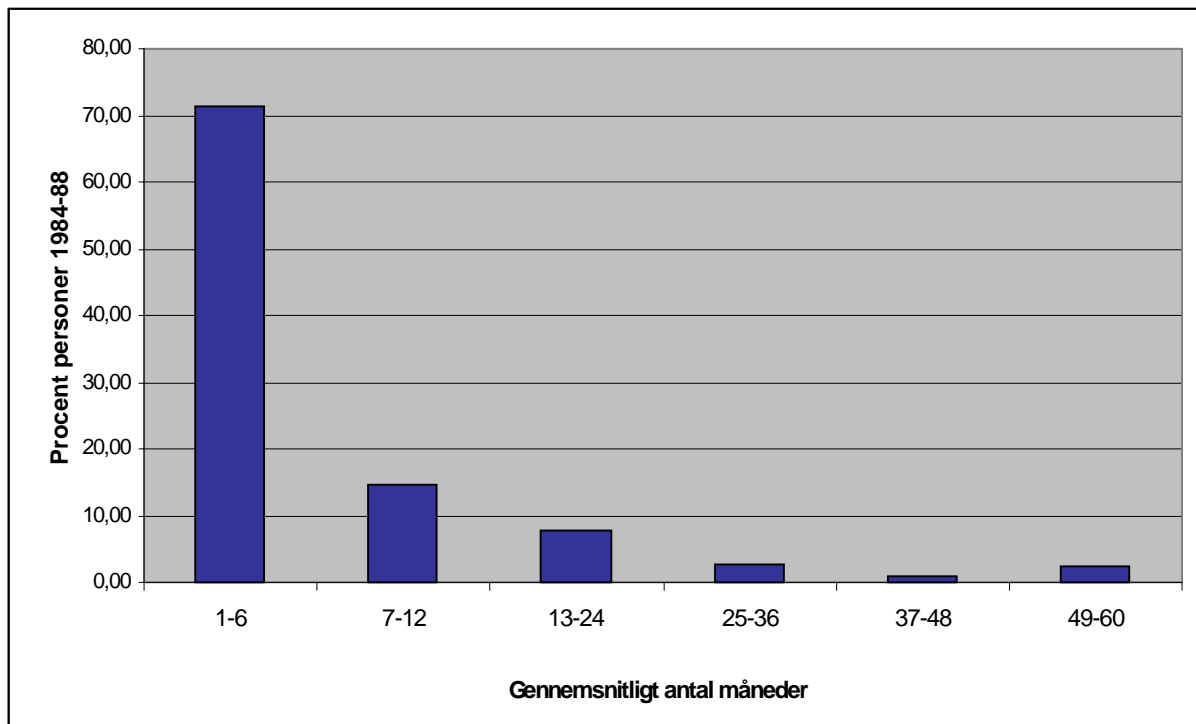
Kontanthjælpsmodtagernes gennemsnitlige varighed, fordeling for perioden 1984-1988.

Bilag 2. Tabeller til kapitel 3

Kontanthjælpsmodtagere fordelt efter varighed, 1998. Procent.

Varighed	Antal	Procent
1-6 mdr.	10.608	49,20
7-12 mdr.	2.027	9,40
13-24 mdr.	3.356	15,60
25-36 mdr.	5.563	25,80
I alt	21.554	100,00

Kontanthjælpsmodtagere fordelt efter køn, 1998. Procent.

Varighed	Mand	Kvinde
1-6 mdr.	52,83	47,17
7-12 mdr.	48,69	51,31
13-24 mdr.	44,7	55,3
25-36 mdr.	39,33	60,67
I alt	47,69	52,31

Kontanthjælpsmodtagere fordelt efter alder, 1998. Procent.

Varighed	18-24 år	25-39 år	40-49 år	50-59 år	60-66 år	67-68 år
1-6 mdr.	27,47	48,17	16,89	6,5	0,9	0,07
7-12 mdr.	19,78	54,66	18,55	5,87	1,04	0,1
13-24 mdr.	18,38	54,14	19,52	6,85	0,98	0,12
25-36 mdr.	8,65	57,42	22,6	9,46	1,58	0,31
I alt	20,47	52,1	18,93	7,26	1,1	0,14

Kontanthjælpsmodtagere fordelt efter familietype, 1998. Procent.

Varighed	Enlig	Enlig	Ægtepar	Ægtepar	Reg.	Saml.	Saml.	Sambo.	Sambo.
	uden	med	uden	med	partner-	uden	med	uden	med
	børn	børn	børn	børn	skab	børn	børn	børn	børn
1-6 mdr.	49,60	10,49	5,89	15,37	0,07	0,10	7,4	9	2,07
7-12 mdr.	41,64	13,71	5,62	19,73	0,05	0,25	8,09	7,65	3,26
13-24 mdr.	37,54	14,9	7,03	23,27	0,03	0,21	8,91	5,84	2,26
25-36 mdr.	33,51	17,49	6,08	27,27	0,00	0,50	7,82	5,23	2,10
I alt	42,82	13,29	6,09	20,08	0,04	0,24	7,81	7,41	2,22

Kontanthjælpsmodtagere fordelt efter indvandrer/efterkommer status, 1998. Procent.

Varighed	Uoplyst	Dansker	Indvandrer	Efterkommer
1-6 mdr.	6,19	77,39	15,69	0,73
7-12 mdr.	6,12	69,31	24,12	0,44
13-24 mdr.	6,20	61,89	31,23	0,69
25-36 mdr.	0,00	60,00	39,60	0,40
I alt	4,59	69,73	25,07	0,61

Kontanthjælpsmodtagere fordelt efter ledighedsgrad, 1998. Procent.

Varighed	0%	0,1-25%	25,1-50%	50,1-75%	75,1-100 %
1-6 mdr.	44,41	29,2	16	6,58	3,81
7-12 mdr.	50,91	19,14	11,2	10,26	8,49
13-24 mdr.	65,91	12,69	8,22	5,18	7,99
25-36 mdr.	73,4	10,77	5,25	3,52	7,01
I alt	55,85	20,93	11,56	5,92	5,74

Kontanthjælpsmodtagere fordelt efter erhvervsuddannelse, 1998. Procent.

Varighed	Erhvervsfaglig videregående	Kort videregående	Mellemlang videregående	Lang videregående	Ingen
1-6 mdr.	37,27	1,7	1,84	1,22	57,99
7-12 mdr.	32,22	1,68	1,04	1,28	63,79
13-24 mdr.	29,14	1,46	0,66	0,77	67,97
25-36 mdr.	23,52	1,31	0,75	1,22	73,2
I alt	31,96	1,56	1,3	1,16	64,02

Kontanthjælpsmodtagere fordelt efter igangværende uddannelse, 1998. Procent.

Varighed	Grund- skole (AMU)	Alm. Gym.	HGX/ HTX	Erhvervs- faglig	Kort videre- gående	Mellemlang videre- gående	Lang videre- gående	Ingen
1-6 mdr	0,17	1,89	0,97	6,15	0,78	3,21	1,75	85,08
7-12 mdr.	0,54	0,49	0,30	3,50	0,54	2,71	1,13	90,77
13-24 mdr.	0,42	0,30	0,48	4,50	1,76	4,56	1,31	86,68
25-36 mdr.	0,14	0,34	0,31	4,10	1,65	6,53	2,16	84,77
I alt	0,24	1,11	0,66	5,11	1,14	4,23	1,73	85,78

Kontanthjælpsmodtagere under 30 år fordelt efter igangværende uddannelse, 1998. Procent.

Varighed	Grund- skole (AMU)	Alm. Gym.	HHX/ HTX	Erhvervs- faglig	Kort videre- gående	Mellemlang videre- gående	Lang videre- gående	Ingen
1-6 mdr.	0,35	3,88	1,88	10,38	1,15	4,19	2,19	75,97
7-12 mdr.	1,27	1,15	0,69	5,41	1,04	3,11	0,81	86,52
13-24 mdr.	1,01	0,72	0,93	5,61	1,29	3,02	1,58	85,84
25-36 mdr.	0,47	0,94	0,59	5,79	1,7	6,73	2,75	81,04
I alt	0,56	2,59	1,38	8,32	1,26	4,39	2,07	79,43

Kontanthjælpsmodtagere over 30 år fordelt efter igangværende uddannelse, 1998. Procent.

Varighed	Grund- skole (AMU)	Alm. Gym.	HHX/ HTX	Erhvervs- faglig	Kort videre- gående	Mellemlang videre- gående	Lang videre- gående	Ingen
1-6 mdr.	0	0,02	0,11	2,15	0,44	2,27	1,34	93,67
7-12 mdr.	0	0	0	2,07	0,17	2,42	1,38	93,96
13-24 mdr.	0	0	0,15	3,72	2,09	5,66	1,12	87,26
25-36 mdr.	0	0,08	0,18	3,36	1,64	6,46	1,9	86,38
I alt	0	0,03	0,13	2,76	1,05	4,12	1,48	90,43

Kontanthjælpsmodtagere fordelt efter antal besøg hos almindelig læge, 1998. Procent.

Varighed	0 besøg	1-10 besøg	11-30 besøg	31-180 besøg	181-365 besøg
1-6 mdr.	15,02	62,41	20,31	2,25	0,01
7-12 mdr.	14,50	59,05	23,93	2,52	0
13-24 mdr.	15,49	57,06	24,02	3,43	0
25-36 mdr.	11,13	60,90	24,39	3,58	0
I alt	14,04	60,87	22,28	2,80	0,00

Kontanthjælpsmodtagere fordelt efter antal besøg hos speciallæge, 1998. Procent.

Varighed	0 besøg	1-10 besøg	11-30 besøg	31-180 besøg
1-6 mdr.	81,21	17,63	1,09	0,07
7-12 mdr.	79,23	19,93	0,84	0
13-24 mdr.	79,29	19,58	1,04	0,09
25-36 mdr.	77,24	21,16	1,47	0,13
I alt	79,70	19,06	1,16	0,08

Kontanthjælpsmodtagere fordelt efter samlede antal sengedage, 1998. Procent.

Varighed	1-30 dage	31-180 dage	181-365 dage	Mere end 365 dage	Uoplyst
1-6 mdr.	14,40	0,52	0,00	0,00	85,08
7-12 mdr.	19,73	0,54	0,00	0,00	79,72
13-24 mdr.	21,84	0,74	0,00	0,03	77,38
25-36 mdr.	20,26	0,52	0,02	0,00	79,20
I alt	17,57	0,56	0,00	0,00	81,86

Kontanthjælpsmodtagere fordelt efter antal måneder på aktivering, 1998. Procent.

Varighed	Ej aktiveret	1 måned	2 mdr.	3 mdr.	4-6 mdr.	7-12 mdr.	13-24 mdr.
1-6 mdr.	63,97	4,13	3,88	3,34	9,74	14,2	0,74
7-12 mdr.	63,3	6,76	6,27	7,01	14,06	2,61	0
13-24 mdr.	82,03	3,49	2,65	2,29	5,13	4,2	0,21
25-36 mdr.	88,77	1,71	1,96	1,56	3,72	2,23	0,05
I alt	73,12	3,65	3,42	3,06	7,87	8,46	0,41

Kontanthjælpsmodtagere fordelt efter statsborgerskab, 1998. Procent.

Varighed	1-6 mdr.	7-12 mdr.	13-24 mdr.	25-36 mdr.	I alt	
Uoplyst		6,20	6,12	6,20	0,00	4,59
Danmark		80,25	71,98	64,93	64,44	73,01
Statsløs		0,71	0,84	1,22	4,44	1,76
Europa		3,33	5,72	4,77	3,67	3,86
Tyrkiet		2,42	2,27	2,06	2,39	2,34
Afrika		0,81	0,94	1,52	1,89	1,21
Mellemøsten		0,06	0,15	0,24	0,52	0,21
Somalia		0,57	2,37	2,65	4,19	1,99
Syd- og Mellem Amerika		0,26	0,10	0,15	0,22	0,22
USA og Canada		0,15	0,15	0,12	0,18	0,15
Asien		1,10	1,87	1,73	2,61	1,66
Irak		0,51	1,58	2,53	3,65	1,74
Iran		0,55	1,23	1,19	2,44	1,20
Libanon		0,21	0,44	0,42	1,89	0,70
Pakistan		0,38	0,44	0,72	0,88	0,57
Vietnam		0,35	0,64	0,48	1,35	0,65
Australien		0,02	0,05	0,00	0,04	0,02
Bosnien-Herzegovina		2,13	3,11	9,09	5,21	4,10
I alt		100,01	100	100,02	100,01	99,98

Kontanthjælpsmodtagere fordelt efter oprindelsesland, 1998. Procent.

Varighed	1-6 mdr.	7-12 mdr.	13-24 mdr.	25-36 mdr.	I alt
Uoplyst	6,23	6,17	6,23	0,16	4,66
Danmark	77,39	69,31	61,89	60	69,73
Statsløs	0,06	0,05	0,12	0,25	0,12
Europa	3,59	6,17	5,36	4,31	4,3
Tyrkiet	2,79	2,47	2,21	2,52	2,6
Afrika	1,28	1,23	2,00	2,62	1,74
Mellemøsten	0,23	0,39	0,54	1,24	0,55
Somalia	0,57	2,37	2,65	4,15	1,99
Syd- og Mellem Amerika	0,38	0,2	0,27	0,35	0,32
USA og Canada	0,14	0,09	0,09	0,18	0,14
Asien	1,49	2,22	1,82	2,71	1,93
Irak	0,63	1,73	2,5	3,9	1,87
Iran	0,96	1,68	1,64	3,11	1,69
Libanon	0,92	1,38	1,91	6,47	2,55
Pakistan	0,72	0,79	1,13	1,33	0,95
Vietnam	0,52	0,79	0,80	1,62	0,87
Australien	0,02	0,05	0,00	0,05	0,03
Bosnien-Herzegovina	2,08	2,91	8,85	5,03	3,98
I alt	100	100	100,01	100	100,02

Kontanthjælpsmodtagere fordelt efter varighed, 1997.

Varighed	Antal	Procent
1-6 mdr.	11.158	49,2
7-12 mdr.	2.493	11
13-24 mdr.	3.488	15,4
25-36 mdr.	5.535	24,4
I alt	22.674	

Kontanthjælpsmodtagere fordelt efter køn, 1997. Procent.

Varighed	Mand	Kvinde
1-6 mdr.	52,48	47,52
7-12 mdr.	47,17	52,83
13-24 mdr.	46,65	53,35
25-36 mdr.	40,23	59,77
I alt	48,01	51,99

Kontanthjælpsmodtagere fordelt efter alder, 1997. Procent.

Varighed	18-24 år	25-39 år	40-49 år	50-59 år	60-66 år	67 år
1-6 mdr.	29,16	47,19	16,41	5,94	1,13	0,16
7-12 mdr.	21,86	51,54	19,21	6,18	1,12	0,08
13-24 mdr.	18,55	54,93	17,66	7,45	1,26	0,14
25-36 mdr.	9,85	56,66	22,75	9,14	1,32	0,29
I alt	22,01	51,17	18,46	6,98	1,2	0,18

Kontanthjælpsmodtagere fordelt efter familietype, 1997. Procent.

Varighed	Enlig uden børn	Enlig med børn	Ægtepar uden børn	Ægtepar med børn	Reg. partner- skab	Saml. uden børn	Saml. med børn	Sambo. uden børn	Sambo. med børn
1-6 mdr.	48,05	11,1	6,83	15,41	0,03	0,14	6,77	9,43	2,25
7-12 mdr.	38,39	13	7,14	22,06	0,08	0,24	10,15	6,9	2,05
13-24 mdr.	37,1	15,19	7,02	23,48	0,00	0,14	9,2	5,93	1,92
25-36 mdr.	35,32	17,65	5,08	25,22	0,02	0,58	7,97	5,78	2,38
I alt	42,19	13,54	6,47	19,78	0,02	0,26	7,81	7,72	2,21

Kontanthjælpsmodtagere fordelt efter indvandrere/efterkommer status, 1997. Procent.

Varighed	Uoplyst	Dansker	Indvandrere	Efterkommer
1-6 mdr.	4,34	79,14	15,72	0,81
7-12 mdr.	4,81	64,42	30,2	0,56
13-24 mdr.	0	62,87	36,61	0,52
25-36 mdr.	0	64,86	34,69	0,45
I alt	2,66	71,53	25,16	0,65

Kontanthjælpsmodtagernes ledighedsgrad, 1997. Procent.

Varighed	0%	0,1-25%	25,1-50%	50,1-75%	75,1-100%
1-6 mdr.	44,85	27,4	15,85	7,3	4,62
7-12 mdr.	55,48	14,76	10,71	10,91	8,14
13-24 mdr.	64,71	12,24	8,08	6,74	8,23
25-36 mdr.	71,91	7,82	5,62	4,81	9,85
I alt	55,68	18,9	11,59	7	6,84

Kontanthjælpsmodtagere fordelt efter afsluttede uddannelse, 1997. Procent.

Varighed	Erhvervsfaglig videregående	Kort videregående	Mellemlang videregående	Lang videregående	Ingen
1-6 mdr.	35,71	1,84	1,86	1,05	59,55
7-12 mdr.	28,16	1,6	1,12	0,84	68,28
13-24 mdr.	25,98	1,63	0,72	0,63	71,04
25-36 mdr.	25,39	1,36	1,05	1,12	71,09
I alt	30,79	1,66	1,4	0,98	65,1

Kontanthjælpsmodtagere fordelt efter statsborgerskab, 1997. Procent.

Varighed	1-6 mdr.	7-12 mdr.	13-24 mdr.	25-36 mdr.	I alt
Uoplyst	4,35	4,81	0,00	0,00	2,67
Danmark	81,85	66,43	66,08	70,06	74,85
Statsløs	0,62	0,96	1,66	4,53	1,77
Europa	3,49	4,57	3,58	3,90	3,72
Tyrkiet	2,11	2,25	2,35	2,33	2,21
Afrika	0,74	1,28	1,35	1,86	1,17
Mellemøsten	0,07	0,24	0,26	0,54	0,23
Somalia	0,71	1,81	3,58	3,31	1,91
Syd- og Mellem Amerika	0,15	0,28	0,29	0,14	0,19
USA og Canada	0,12	0,16	0,20	0,16	0,15
Asien	1,12	1,89	2,04	2,55	1,69
Irak	0,64	1,81	2,58	2,98	1,64
Iran	0,56	1,16	1,43	2,62	1,27
Libanon	0,24	0,32	0,72	1,82	0,71
Pakistan	0,30	0,36	0,89	0,85	0,53
Vietnam	0,31	0,32	0,86	1,39	0,66
Australien	0,03	0,04	0,03	0,05	0,04
Bosnien-Herzegovina	2,60	11,31	12,10	0,89	4,60
I alt	100,01	100	100	99,98	100,01

Kontanthjælpsmodtagere fordelt efter oprindelsesland, 1997. Procent

Varighed	1-6 mdr.	7-12 mdr.	13-24 mdr.	25-36 mdr.	I alt
Uoplyst	4,37	4,81	0,03	0,20	2,73
Danmark	79,14	64,42	62,87	64,86	71,53
Statsløs	0,08	0,08	0,11	0,23	0,12
Europa	3,83	4,69	4,67	4,46	4,21
Tyrkiet	2,39	2,49	2,49	2,46	2,43
Afrika	1,14	1,6	1,86	2,67	1,68
Mellemøsten	0,23	0,52	0,54	1,23	0,56
Somalia	0,69	1,85	3,58	3,25	1,89
Syd- og Mellem Amerika	0,25	0,45	0,34	0,32	0,29
USA og Canada	0,13	0,08	0,20	0,18	0,15
Asien	1,41	2,01	2,26	2,73	1,93
Irak	0,74	1,81	2,61	3,34	1,78
Iran	0,94	1,56	1,98	3,58	1,81
Libanon	0,94	1,52	2,35	6,54	2,59
Pakistan	0,66	0,64	1,32	1,26	0,91
Vietnam	0,47	0,52	1,06	1,73	0,87
Australien	0,03	0,04	0,03	0,07	0,04
Bosnien-Herzegovina	2,56	10,91	11,70	0,89	4,48
I alt	100	100	100,00	100,00	100

Kontanthjælpsmodtagere fordelt efter igangværende uddannelse, 1997. Procent.

Varighed	Grund- skole (AMU)	Alm. Gym.	HHX/ HTX	Erhvervs- faglig	Kort videre- gående	Mellemlang videre- gående	Lang videre- gående	Ingen
1-6 mdr.	0,20	0,59	0,48	5,55	0,80	2,44	1,59	88,36
7-12 mdr.	0,20	0,32	0,40	3,73	1,20	3,49	0,88	89,77
13-24 mdr.	0,32	0,40	0,32	4,13	1,69	4,53	1,18	87,44
25-36 mdr.	0	0,14	0,25	4,05	1,32	5,60	2,20	86,43
I alt	0,17	0,42	0,39	4,76	1,11	3,65	1,60	87,90

Kontanthjælpsmodtagere fordelt efter antal besøg hos almindelig læge, 1997. Procent

Varighed	0 besøg	1-10 besøg	11-30 besøg	31-180 besøg
1-6 mdr.	14,82	61,99	20,85	2,33
7-12 mdr.	14,92	60,37	21,50	3,21
13-24 mdr.	13,16	63,02	21,42	2,41
25-36 mdr.	11,27	59,26	25,35	4,12
I alt	13,71	61,30	22,11	2,88

Kontanthjælpsmodtagere fordelt efter antal besøg hos speciallæge, 1997. Procent.

Varighed	0 besøg	1-10 besøg	11-30 besøg	31-180 besøg
1-6 mdr.	81,41	17,40	1,07	0,12
7-12 mdr.	79,94	18,69	1,32	0,04
13-24 mdr.	81,45	17,20	1,18	0,17
25-36 mdr.	76,69	21,79	1,45	0,07
I alt	80,10	18,59	1,20	0,11

Kontanthjælpsmodtagere fordelt efter samlede antal sengedage, 1997. Procent

Varighed	1-30 dage	31-180 dage	181-365 dage	Mere end 365 dage	Uoplyst
1-6 mdr.	17,11	0,58	0,01	0,01	82,29
7-12 mdr.	24,83	0,44	0,04	0,00	74,69
13-24 mdr.	17,63	0,43	0,03	0,03	81,88
25-36 mdr.	18,68	0,54	0,02	0	80,76
I alt	18,42	0,53	0,00	0,01	81,02

Kontanthjælpsmodtagere fordelt efter antal mdr. på aktivering, 1997. Procent.

Varighed	Ej aktiveret	1 måned	2 mdr.	3 mdr.	4-6 mdr.	7-12 mdr.	13-24 mdr.
1-6 mdr.	66,80	3,60	3,74	3,15	8,62	13,63	0,46
7-12 mdr.	68,15	5,74	5,42	5,62	12,68	2,41	0
13-24 mdr.	81,77	3,10	2,78	2,67	5,39	4,16	0,14
25-36 mdr.	88,27	1,82	1,95	1,84	3,18	2,84	0,09
I alt	74,50	3,33	3,34	3,03	7,24	8,30	0,27

Kontanthjælpsmodtagere fordelt efter varighed, 1996.

Varighed	Antal	Procent
1-6 mdr.	11.064	49,20
7-12 mdr.	2.396	10,70
13-24 mdr.	3.107	13,80
25-36 mdr.	5.902	26,30
I alt	22.469	100,00

Kontanthjælpsmodtagere fordelt efter køn, 1996. Procent.

Varighed	Mand	Kvinde
1-6 mdr.	51,93	48,07
7-12 mdr.	48,83	51,17
13-24 mdr.	45,25	54,75
25-36 mdr.	42,49	57,51
I alt	48,20	51,80

Kontanthjælpsmodtagere fordelt efter alder, 1996. Procent.

Varighed	18-24 år	25-39 år	40-49 år	50-59 år	60-66 år	67 år
1-6 mdr.	29,49	47,38	16,11	5,96	0,94	0,13
7-12 mdr.	22,20	51,84	17,24	7,39	1,29	0,04
13-24 mdr.	20,37	54,81	17,41	6,44	0,97	0,00
25-36 mdr.	10,22	56,29	22,94	8,93	1,37	0,25
I alt	22,39	51,22	18,20	6,96	1,09	0,13

Kontanthjælpsmodtagere fordelt efter familietype, 1996. Procent.

Varighed	Enlig uden børn	Enlig med børn	Ægtepar uden børn	Ægtepar med børn	Reg. partner- skab	Saml. uden børn	Saml. med børn	Sambo. uden børn	Sambo. med børn
1-6 mdr.	47,61	11,58	6,84	15,46	0,04	0,14	6,81	9,31	2,21
7-12 mdr.	39,19	13,44	8,10	21,95	0,00	0,29	9,22	5,63	2,17
13-24 mdr.	38,98	14,9	5,63	21,15	0,00	0,23	9,62	6,92	2,57
25-36 mdr.	37,63	18,03	5,37	23,35	0,03	0,42	7,17	6,00	2,00
I alt	42,90	13,93	6,42	19,01	0,03	0,24	7,55	7,72	2,20

Kontanthjælpsmodtagere fordelt efter indvandrer/efterkommer status, 1996. Procent.

Varighed	Dansker	Indvandrer	Efterkommer
1-6 mdr.	82,75	16,66	0,59
7-12 mdr.	63,69	35,77	0,54
13-24 mdr.	72,38	27,07	0,55
25-36 mdr.	67,13	32,33	0,54
I alt	75,18	24,25	0,57

Kontanthjælpsmodtagernes ledighedsgrad, 1996. Procent.

Varighed	0%	0,1-25%	25,1-50%	50,1-75%	75,1-100 %
1-6 mdr .	42,9	26,99	16,97	8,05	5,09
7-12 mdr.	54,38	13,61	10,81	10,06	11,14
13-24 mdr.	60,19	10,69	8,92	7,21	13
25-36 mdr.	67,89	8,96	6,52	4,49	12,13
I alt	53,08	18,57	12,46	7,21	8,68

Kontanthjælpsmodtagere fordelt efter statsborgerskab, 1996. Procent.

Varighed	1-6 mdr.	7-12 mdr.	13-24 mdr.	25-36 mdr.	I alt
Uoplyst	0,00	0,00	0,00	0,02	0,00
Danmark	85,51	66,49	75,28	72,06	78,53
Statsløs	0,59	1,46	1,83	4,57	1,90
Europa	3,60	3,96	4,02	4,00	3,80
Tyrkiet	2,07	2,34	2,41	2,17	2,17
Afrika	0,71	1,38	1,22	1,88	1,16
Mellemøsten	0,10	0,13	0,23	0,53	0,23
Somalia	1,01	1,71	3,41	2,13	1,71
Syd- og Mellem Amerika	0,14	0,25	0,39	0,19	0,20
USA og Canada	0,13	0,46	0,32	0,12	0,19
Asien	1,19	2,13	2,29	2,29	1,73
Irak	0,67	2,00	2,06	2,63	1,52
Iran	0,61	1,09	1,48	3,08	1,43
Libanon	0,23	0,58	0,84	1,88	0,79
Pakistan	0,32	0,79	0,61	0,73	0,52
Vietnam	0,41	0,75	0,68	1,71	0,82
Australien	0,05	0,00	0,10	0,02	0,04
Bosnien-Herzegovina	2,67	14,48	2,83	0,00	3,25
I alt	100,01	100,00	100,00	100,01	99,99

Kontanthjælpsmodtagere fordelt efter oprindelsesland, 1996. Procent

Varighed	1-6 mdr.	7-12 mdr.	13-24 mdr.	25-36 mdr.	I alt
Uoplyst	0,01	0,08	0,00	0,25	0,08
Danmark	82,75	63,69	72,38	67,13	75,18
Statsløs	0,06	0,13	0,19	0,24	0,13
Europa	3,97	4,88	4,35	4,66	4,30
Tyrkiet	2,31	2,46	2,61	2,29	2,36
Afrika	1,14	1,84	1,71	2,56	1,66
Mellemøsten	0,25	0,38	0,68	1,14	0,56
Somalia	1,01	1,71	3,38	2,08	1,70
Syd- og Mellem Amerika	0,24	0,21	0,45	0,36	0,31
USA og Canada	0,13	0,42	0,35	0,15	0,20
Asien	1,60	2,46	2,48	2,42	2,03
Irak	0,77	1,96	2,16	2,91	1,65
Iran	0,94	1,71	1,87	4,07	1,97
Libanon	0,92	1,92	2,51	6,42	2,69
Pakistan	0,68	1,09	1,09	1,20	0,92
Vietnam	0,63	0,92	0,90	2,07	1,08
Australien	0,05	0,00	0,10	0,03	0,04
Bosnien-Herzegovina	2,53	14,15	2,80	0,00	3,14
I alt	99,99	100,01	100,01	99,98	100,00

Kontanthjælpsmodtagere fordelt efter afsluttet uddannelse, 1996. Procent.

Varighed	Erhvervsfaglig	Kort videregående	Mellemlang videregående	Lang videregående	Ingen
1-6 mdr.	36,34	2,49	3,04	1,85	56,27
7-12 mdr.	26,59	1,63	0,96	0,5	70,33
13-24 mdr.	30,09	1,64	1,58	1,09	65,59
25-36 mdr.	26	1,68	2,41	1,25	68,65
I alt	31,72	2,07	2,45	1,45	62,31

Kontanthjælpsmodtagere fordelt efter igangværende uddannelse, 1996. Procent.

Varighed	Grund- skole (AMU)	Alm. Gym.	HHX/ HTX	Erhvervs- faglig	Kort videre- gående	Mellemlang videre- gående	Lang videre- gående	Ingen
1-6 mdr.	0,24	0,69	0,56	5,06	0,7	2,21	1,57	88,96
7-12 mdr.	0,71	0,5	0,46	2,84	1,09	2,92	0,88	90,61
13-24 mdr.	0	0,51	0,61	4,86	1,74	5,18	1,26	85,84
25-36 mdr.	0	0,24	0,29	3,3	1,17	5,3	2,19	87,51
I alt	0,20	0,53	0,49	4,33	1,01	3,51	1,62	88,32

Kontanthjælpsmodtagere fordelt efter antal besøg hos almindelig læge, 1996. Procent

Varighed	0 besøg	1-10 besøg	11-30 besøg	31-180 besøg
1-6 mdr.	16,11	61,14	20,24	2,51
7-12 mdr.	16,99	61,1	19,45	2,46
13-24 mdr.	12,13	62,6	21,79	3,48
25-36 mdr.	12,13	60,08	23,5	4,29
I alt	14,61	61,06	21,22	3,11

Kontanthjælpsmodtagere fordelt efter antal besøg hos speciallæge, 1996. Procent.

Varighed	0 besøg	1-10 besøg	11-30 besøg	31-180 besøg
1-6 mdr.	81,82	17,09	0,99	0,09
7-12 mdr.	81,68	17,15	1,09	0,08
13-24 mdr.	80,91	17,67	1,35	0,06
25-36 mdr.	76,3	21,92	1,66	0,12
I alt	80,23	18,45	1,23	0,09

Kontanthjælpsmodtagere fordelt efter samlede antal sengedage, 1996. Procent.

Varighed	1-30 dage	31-180 dage	181-365 dage	Mere end 365 dage	Uoplyst
1-6 mdr.	15,32	0,47	0,03	0	84,18
7-12 mdr.	22,04	0,46	0	0	77,5
13-24 mdr.	18,67	0,48	0	0,03	80,82
25-36 mdr.	17,79	0,68	0,02	0	81,51
I alt	17,15	0,53	0,02	0,00	82,30

Kontanthjælpsmodtagere fordelt efter antal måneder på aktivering, 1996. Procent.

Varighed	Ej aktiveret 1 måned	2 mdr.	3 mdr.	4-6 mdr.	7-12 mdr.	13-24
1-6 mdr.	68,33	3,67	3,64	2,91	8,5	12,47
7-12 mdr.	67,15	5,88	6,01	6,01	13,02	1,92
13-24 mdr.	81,72	3,25	2,83	2,96	5,28	3,93
25-36 mdr.	87,28	1,97	1,85	1,51	4,32	3,07
I alt	75,03	3,4	3,31	2,88	7,44	7,7

Kontanthjælpsmodtagere fordelt efter varighed, 1995.

Varighed	Antal	Procent
1-6 mdr.	10680	47,20
7-12 mdr.	2003	8,90
13-24 mdr.	3023	13,40
25-36 mdr.	6903	30,50
I alt	22609	100,00

Kontanthjælpsmodtagere fordelt efter køn, 1995. Procent.

Varighed	Mand	Kvinde
1-6 mdr.	51,83	48,17
7-12 mdr.	48,13	51,87
13-24 mdr.	48	52
25-36 mdr.	44,92	55,08
I alt	48,88	51,12

Kontanthjælpsmodtagere fordelt efter alder, 1995. Procent.

Varighed	18-24 år	25-39 år	40-49 år	50-59 år	60-66 år	67 år
1-6 mdr.	30,22	47,04	15,71	6,01	0,94	0,07
7-12 mdr.	25,31	53,32	15,53	4,94	0,9	0
13-24 mdr.	20,64	53,69	17,27	6,98	1,39	0,03
25-36 mdr.	10,69	56,56	22,82	8,59	1,16	0,19
I alt	22,54	51,39	18,07	6,83	1,06	0,10

Kontanthjælpsmodtagere fordelt efter familietype, 1995. Procent.

Varighed	Enlig uden børn	Enlig med børn	Ægtepar uden børn	Ægtepar med børn	Reg. partner- skab	Saml. uden børn	Saml. med børn	Sambo. uden børn	Sambo. med børn
1-6 mdr.	47,27	11,91	6,59	15	0,02	0,12	6,97	10,1	2,02
7-12 mdr.	43,29	14,68	5,29	16,77	0,05	0,25	10,13	6,59	2,95
13-24 mdr.	39,27	13,99	7,15	20,51	0,03	0,2	9,06	7,44	2,35
25-36 mdr.	38,74	17,46	5,17	21,92	0,03	0,41	7,24	6,56	2,48
I alt	43,24	14,13	6,12	18,01	0,02	0,23	7,61	8,36	2,29

Kontanthjælpsmodtagere fordelt efter indvandrer/efterkommer status, 1995. Procent.

Varighed	Dansker	Indvandrer	Efterkommer
1-6 mdr.	84,75	14,57	0,68
7-12 mdr.	76,83	22,62	0,55
13-24 mdr.	71,72	27,79	0,5
25-36 mdr.	70,55	28,94	0,51
I alt	77,97	21,44	0,59

Kontanthjælpsmodtagernes ledighedsgrad, 1995. Procent.

Varighed	0%	0,1-25%	25,1-50%	50,1-75%	75,1-100 %
1-6 mdr .	40,82	26,04	17,58	9,22	6,33
7-12 mdr.	44,58	15,88	11,73	15,03	12,78
13-24 mdr.	53,69	13,83	10,59	8,63	13,26
25-36 mdr.	58,16	10,23	9,03	7,04	15,54
I alt	48,17	18,68	13,52	8,99	10,64

Kontanthjælpsmodtagere fordelt efter statsborgerskab, 1995. Procent.

Varighed	1-6 mdr.	7-12 mdr.	13-24 mdr.	25-36 mdr.	I alt
Uoplyst	0,01	0,00	0,00	0,01	0,01
Danmark	87,24	79,38	75,29	74,91	81,18
Statsløs	0,62	1,55	2,05	4,36	2,03
Europa	3,71	4,79	4,70	4,06	4,04
Tyrkiet	1,90	1,95	2,55	2,19	2,08
Afrika	0,72	1,20	1,65	1,64	1,17
Mellemøsten	0,09	0,20	0,40	0,35	0,22
Somalia	0,69	2,55	2,98	1,01	1,26
Syd- og Mellem Amerika	0,18	0,30	0,26	0,23	0,22
USA og Canada	0,21	0,50	0,26	0,13	0,22
Asien	1,02	2,60	2,08	2,19	1,66
Irak	0,53	1,55	3,08	1,71	1,32
Iran	0,53	1,35	1,82	3,22	1,60
Libanon	0,29	0,50	0,96	1,68	0,82
Pakistan	0,29	0,95	0,93	0,64	0,54
Vietnam	0,31	0,60	0,93	1,65	0,83
Australien	0,06	0,05	0,07	0,03	0,05
Bosnien-Herzegovina	1,60	0,00	0,00	0,00	0,76
I alt	100,00	100,02	100,01	100,01	100,01

Kontanthjælpsmodtagere fordelt efter oprindelsesland, 1995. Procent

Varighed	1-6 mdr.	7-12 mdr.	13-24 mdr.	25-36 mdr.	I alt
Uoplyst	0,02	0,00	0,07	0,23	0,09
Danmark	84,75	76,83	71,72	70,55	77,97
Statsløs	0,04	0,15	0,13	0,29	0,14
Europa	4,08	5,04	4,90	4,85	4,51
Tyrkiet	2,08	2,20	2,84	2,26	2,25
Afrika	1,07	1,50	2,28	2,30	1,65
Mellemøsten	0,23	0,45	0,79	0,88	0,53
Somalia	0,67	2,55	2,91	0,99	1,23
Syd- og Mellem Amerika	0,27	0,45	0,40	0,33	0,32
USA og Canada	0,19	0,65	0,30	0,12	0,22
Asien	1,34	2,60	2,35	2,29	1,88
Irak	0,62	1,65	3,27	1,85	1,44
Iran	0,93	1,60	2,48	4,10	2,16
Libanon	0,89	2,20	2,75	5,87	2,77
Pakistan	0,68	1,25	1,39	1,03	0,93
Vietnam	0,50	0,80	1,32	2,01	1,10
Australien	0,08	0,10	0,10	0,03	0,07
Bosnien-Herzegovina	1,56	0,00	0,00	0,00	0,74
I alt	100,00	100,02	99,98	100,00	100,00

Kontanthjælpsmodtagere fordelt efter afsluttet uddannelse, 1995. Procent.

Varighed	Erhvervsfaglig videregående	Kort videregående	Mellemlang videregående	Lang videregående	Ingen
1-6 mdr.	33,82	2,44	2,29	1,61	59,83
7-12 mdr.	29,06	1,35	1,35	1,45	66,8
13-24 mdr.	27,82	1,72	1,62	1,39	67,45
25-36 mdr.	25,85	1,45	0,91	0,9	70,89
I alt	30,16	1,95	1,7	1,35	64,85

Kontanthjælpsmodtagere fordelt efter igangværende uddannelse, 1995. Procent.

Varighed	Grund- skole (AMU)	Alm. Gym.	HHX/ HTX	Erhvervs- faglig	Kort videre- gående	Mellemlang videre- gående	Lang videre- gående	Ingen
1-6 mdr.	0,19	0,68	0,64	4,98	0,82	2,66	2,52	87,51
7-12 mdr.	0,45	0,55	0,60	4,39	1,15	3,94	2,35	86,57
13-24 mdr.	0,17	0,60	0,53	4,80	1,72	5,23	2,71	84,25
25-36 mdr.	0,00	0,19	0,32	3,26	1,12	4,35	1,97	88,80
I alt	0,15	0,51	0,52	4,38	1,06	3,63	2,36	87,39

Kontanthjælpsmodtagere fordelt efter antal besøg hos almindelig læge, 1995. Procent

Varighed	0 besøg	1-10 besøg	11-30 besøg	31-180 besøg	181-365 besøg
1-6 mdr.	16,43	60,46	20,87	2,23	0,01
7-12 mdr.	14,98	60,31	21,67	3,05	0
13-24 mdr.	11,71	63,15	22,1	3,01	0,03
25-36 mdr.	12,13	59,41	24,15	4,3	0,01
I alt	14,36	60,48	22,11	3,04	0,01

Kontanthjælpsmodtagere fordelt efter antal besøg hos speciallæge, 1995. Procent.

Varighed	0 besøg	1-10 besøg	11-30 besøg	31-180 besøg
1-6 mdr.	82,31	16,58	1,02	0,08
7-12 mdr.	80,28	18,47	1,1	0,15
13-24 mdr.	77,47	20,94	1,46	0,13
25-36 mdr.	77,6	20,92	1,35	0,13
I alt	80,05	18,66	1,19	0,11

Kontanthjælpsmodtagere fordelt efter samlede antal sengedage, 1995. Procent.

Varighed	1-30 dage	31-180 dage	181-365 dage	Uoplyst
1-6 mdr.	15,18	0,48	0,01	84,34
7-12 mdr.	24,46	0,3	0	75,24
13-24 mdr.	18,52	0,5	0	80,98
25-36 mdr.	17,7	0,74	0	81,56
I alt	17,22	0,54	0,00	82,23

Kontanthjælpsmodtagere fordelt efter antal måneder på aktivering, 1995. Procent.

Varighed	Ej aktiveret	1 måned	2 mdr.	3 mdr.	4-6 mdr.	7-12 mdr.	13-24 mdr.
1-6 mdr.	73,04	3,84	3	3	7,78	8,84	0,51
7-12 mdr.	73,94	5,69	5,34	4,99	8,34	1,65	0,05
13-24 mdr.	82,4	2,78	2,75	2,94	5,59	3,44	0,1
25-36 mdr.	84,82	2,52	2,43	1,9	5	3,29	0,04
I alt	77,97	3,46	3	2,83	6,69	5,79	0,27

Kontanthjælpsmodtagere fordelt efter varighed, 1994.

Varighed	Antal	Procent
1-6 mdr.	11.449	45,40
7-12 mdr.	2.202	8,70
13-24 mdr.	4.208	16,70
25-36 mdr.	7.359	29,20
I alt	25.218	100,00

Kontanthjælpsmodtagere fordelt efter køn, 1994. Procent.

Varighed	Mand	Kvinde
1-6 mdr.	51,07	48,93
7-12 mdr.	51	49
13-24 mdr.	50,48	49,52
25-36 mdr.	46,09	53,91
I alt	49,51	50,49

Kontanthjælpsmodtagere fordelt efter alder, 1994. Procent.

Varighed	18-24 år	25-39 år	40-49 år	50-59 år	60-66 år	67 år
1-6 mdr.	32,63	46,34	14,22	5,66	1,08	0,06
7-12 mdr.	25,16	50,41	16,12	6,72	1,36	0,23
13-24 mdr.	20,87	53,11	18,16	6,37	1,45	0,05
25-36 mdr.	11,69	57,96	22,34	7	0,92	0,10
I alt	23,9	51,22	17,41	6,26	1,12	0,08

Kontanthjælpsmodtagere fordelt efter familietype, 1994. Procent.

Varighed	Enlig uden børn	Enlig med børn	Ægtepar uden børn	Ægtepar med børn	Reg. partner-skab	Saml. uden børn	Saml. med børn	Sambo. uden børn	Sambo. med børn
1-6 mdr.	47,98	10,74	7,19	13,99	0,04	0,14	6,16	11,89	1,87
7-12 mdr.	43,1	12,9	8,31	16,89	0	0,09	8,49	7,67	2,54
13-24 mdr.	42,16	13,47	6,92	19,99	0,07	0,17	7,89	7,53	1,81
25-36 mdr.	39,64	17,27	4,51	20,55	0,04	0,34	8,48	6,47	2,7
I alt	44,15	13,29	6,46	17,16	0,04	0,2	7,33	9,21	2,16

Kontanthjælpsmodtagere fordelt efter indvandrer/efterkommer status, 1994. Procent.

Varighed	Dansker	Indvandrer	Efterkommer
1-6 mdr.	86,9	12,4	0,7
7-12 mdr.	76,88	22,39	0,73
13-24 mdr.	73,36	26,12	0,52
25-36 mdr.	74,49	25,13	0,38
I alt	80,15	19,28	0,58

Kontanthjælpsmodtagere fordelt efter statsborgerskab, 1994. Procent.

Varighed	1-6 mdr.	7-12 mdr.	13-24 mdr.	25-36 mdr.	I alt
Uoplyst	0,00	0,00	0,00	0,03	0,01
Danmark	89,22	79,20	76,64	78,52	83,12
Statsløs	0,48	1,68	3,04	3,61	1,93
Europa	3,47	4,95	4,56	4,17	3,99
Tyrkiet	1,73	2,54	2,64	2,04	2,04
Afrika	0,76	1,14	1,73	1,22	1,09
Mellemøsten	0,11	0,41	0,24	0,24	0,20
Somalia	0,56	2,18	1,16	0,48	0,78
Syd- og Mellem Amerika	0,12	0,27	0,26	0,23	0,19
USA og Canada	0,32	0,36	0,24	0,05	0,23
Asien	0,99	1,54	2,47	1,90	1,55
Irak	0,60	1,91	2,14	0,91	1,06
Iran	0,62	1,59	1,76	3,18	1,64
Libanon	0,20	0,77	1,00	1,48	0,76
Pakistan	0,45	0,64	0,83	0,45	0,53
Vietnam	0,31	0,73	1,26	1,45	0,84
Australien	0,05	0,09	0,02	0,03	0,04
Bosnien-Herzegovina	0,01	0,00	0,00	0,00	0,00
I alt	100,00	100,00	99,99	100,00	100,00

Kontanthjælpsmodtagere fordelt efter oprindelsesland, 1994. Procent

Varighed	1-6 mdr.	7-12 mdr.	13-24 mdr.	25-36 mdr.	I alt
Uoplyst	0,03	0,05	0,10	0,19	0,09
Danmark	86,90	76,88	73,36	74,49	80,15
Statsløs	0,05	0,05	0,24	0,18	0,12
Europa	3,91	5,22	4,94	4,92	4,49
Tyrkiet	1,91	2,72	2,88	2,11	2,20
Afrika	1,06	1,68	2,26	1,82	1,53
Mellemøsten	0,21	0,68	0,81	0,61	0,47
Somalia	0,55	2,13	1,09	0,48	0,76
Syd- og Mellem Amerika	0,21	0,50	0,38	0,35	0,31
USA og Canada	0,29	0,50	0,17	0,08	0,23
Asien	1,27	1,73	2,76	2,02	1,78
Irak	0,69	1,95	2,16	1,13	1,17
Iran	0,96	1,77	2,35	4,06	2,17
Libanon	0,67	2,18	3,42	4,97	2,52
Pakistan	0,75	1,04	1,57	0,75	0,91
Vietnam	0,48	0,82	1,40	1,82	1,05
Australien	0,05	0,09	0,10	0,01	0,05
Bosnien-Herzegovina	0,01	0,00	0,00	0,00	0,00
I alt	100,00	99,99	99,99	99,99	100,00

Kontanthjælpsmodtagernes ledighedsgrad, 1994. Procent.

Varighed	0%	0,1-25%	25,1-50%	50,1-75%	75,1-100 %
1-6 mdr.	38,54	25,21	18,47	9,53	8,25
7-12 mdr.	45,87	12,58	10,81	15,44	15,3
13-24 mdr.	49,14	11,67	10,67	9,05	19,46
25-36 mdr.	54,34	9,87	8,75	6,69	20,36
I alt	45,56	17,37	13,66	9,14	14,27

Kontanthjælpsmodtagere fordelt efter afsluttet uddannelse, 1994. Procent.

Varighed	Erhvervsfaglig	Kort	Mellemlang	Lang	Ingen
		videregående	videregående	videregående	
1-6 mdr.	34,42	2,38	2,31	1,86	59,04
7-12 mdr.	28,7	1,5	2,18	1,91	65,71
13-24 mdr.	27,66	1,81	1,4	1,02	68,11
25-36 mdr.	26,54	1,4	0,83	0,98	70,26
I alt	30,49	1,92	1,71	1,47	64,41

Kontanthjælpsmodtagere fordelt efter igangværende uddannelse, 1994. Procent.

Varighed	Grund- skole (AMU)	Alm. Gym.	HHX/ HTX	Erhvervs- faglig	Kort videre- gående	Mellemlang videre- gående	Lang videre- gående	Ingen
1-6 mdr.	0,19	0,99	0,59	4,80	0,79	3,05	3,54	86,05
7-12 mdr.	0,27	0,59	0,45	3,72	1,27	3,81	4,86	85,01
13-24 mdr.	0,21	0,55	0,29	3,54	1,16	3,45	2,19	88,62
25-36 mdr.	0,03	0,22	0,26	2,88	0,86	3,14	2,02	90,60
I alt	0,15	0,65	0,43	3,94	0,92	3,21	2,99	87,72

Kontanthjælpsmodtagere fordelt efter antal besøg hos almindelig læge, 1994. Procent.

Varighed	0 besøg	1-10 besøg	11-30 besøg	31-180 besøg	181-365 besøg
1-6 mdr.	16,59	63,06	18,05	2,29	0,01
7-12 mdr.	15,17	61,67	20,66	2,5	0
13-24 mdr.	14,57	61,93	20,84	2,64	0,02
25-36 mdr.	12,75	60,78	22,07	4,35	0,05
I alt	15,01	62,09	19,92	2,97	0,02

Kontanthjælpsmodtagere fordelt efter antal besøg hos speciallæge, 1994. Procent.

Varighed	0 besøg	1-10 besøg	11-30 besøg	31-180 besøg
1-6 mdr.	80,47	18,33	1,07	0,12
7-12 mdr.	77,61	20,98	1,41	0
13-24 mdr.	77,23	21,1	1,57	0,1
25-36 mdr.	78,22	20,02	1,7	0,07
I alt	79,02	19,52	1,37	0,09

Kontanthjælpsmodtagere fordelt efter samlede antal sengedage, 1994. Procent.

Varighed	1-30 dage	31-180 dage	181-365 dage	Uoplyst
1-6 mdr.	15,48	0,52	0,01	83,99
7-12 mdr.	20,21	0,77	0,05	78,97
13-24 mdr.	18,37	0,86	0	80,77
25-36 mdr.	17,73	0,58	0	81,68
I alt	17,03	0,62	0,01	82,34

Kontanthjælpsmodtagere fordelt efter antal måneder på aktivering, 1994. Procent.

Varighed	Ej aktiveret	1 måned	2 mdr.	3 mdr.	4-6 mdr.	7-12 mdr.	13-24 mdr.
1-6 mdr.	80,79	3,33	2,76	2,39	5,23	4,96	0,53
7-12 mdr.	84,01	3,63	2,63	2,59	5,9	1,18	0,05
13-24 mdr.	87,1	2,92	1,83	1,85	3,42	2,73	0,14
25-36 mdr.	90,35	1,9	1,41	1,43	3,25	1,6	0,05
I alt	84,92	2,87	2,2	2,04	6,69	3,28	0,29

Kontanthjælpsmodtagere fordelt efter varighed, 1993.

Varighed	Antal	Procent
1-6 mdr.	17.277	52,32
7-12 mdr.	3.774	11,43
13-24 mdr.	4.729	14,32
25-36 mdr.	7.240	21,93
I alt	33.020	100,00

Kontanthjælpsmodtagere fordelt efter køn, 1993. Procent.

Varighed	Mand	Kvinde
1-6 mdr.	50,24	49,76
7-12 mdr.	50,42	49,58
13-24 mdr.	51,3	48,7
25-36 mdr.	47,36	52,64
I alt	49,78	50,22

Kontanthjælpsmodtagere fordelt efter alder, 1993. Procent.

Varighed	18-24 år	25-39 år	40-49 år	50-59 år	60-66 år	67 år
1-6 mdr.	44,47	37,23	12,27	4,89	1,08	0,06
7-12 mdr.	35,9	42,71	14,97	4,93	1,3	0,19
13-24 mdr.	29,01	47,85	16,09	5,6	1,27	0,17
25-36 mdr.	13,7	56,91	21,98	6,55	0,8	0,07
I alt	34,53	43,69	15,25	5,36	1,07	0,09

Kontanthjælpsmodtagere fordelt efter familietype, 1993. Procent.

Varighed	Enlig uden børn	Enlig med børn	Ægtepar uden børn	Ægtepar med børn	Reg. partner-skab	Saml. uden børn	Saml. med børn	Sambo. uden børn	Sambo. med børn
1-6 mdr.	53,06	7,65	7,7	13,97	0,06	0,06	4,61	11,48	1,39
7-12 mdr.	45,42	10,02	9,64	18,07	0,08	0,11	6,31	8,88	1,48
13-24 mdr.	43,75	11,8	7,68	19,22	0,06	0,15	6,77	8,25	2,28
25-36 mdr.	38,44	17,39	4,97	21,22	0,01	0,33	8,55	6,46	2,62
I alt	47,65	10,65	7,32	16,78	0,05	0,14	5,98	9,62	1,8

Kontanthjælpsmodtagere fordelt efter indvandrer/efterkommer status, 1993. Procent.

Varighed	Dansker	Indvandrer	Efterkommer
1-6 mdr.	88,6	10,67	0,72
7-12 mdr.	78,8	20,4	0,79
13-24 mdr.	77,78	21,78	0,44
25-36 mdr.	76,28	23,27	0,44
I alt	83,23	16,14	0,63

Kontanthjælpsmodtagere fordelt efter statsborgerskab, 1993. Procent.

Varighed	1-6 mdr.	7-12 mdr.	13-24 mdr.	25-36 mdr.	I alt
Uoplyst	0,00	0,00	0,00	0,03	0,01
Danmark	90,48	81,16	80,67	80,03	85,72
Statsløs	0,58	1,91	2,20	3,43	1,59
Europa	3,08	4,08	4,46	3,91	3,57
Tyrkiet	1,95	2,36	2,94	2,00	2,15
Afrika	0,65	1,27	1,23	1,17	0,92
Mellemøsten	0,09	0,29	0,17	0,18	0,14
Somalia	0,13	1,11	0,70	0,17	0,33
Syd- og Mellem Amerika	0,11	0,16	0,23	0,22	0,16
USA og Canada	0,23	0,29	0,19	0,10	0,20
Asien	0,82	2,31	1,80	1,84	1,35
Irak	0,45	1,17	0,55	1,09	0,69
Iran	0,58	1,27	1,86	3,12	1,40
Libanon	0,20	0,77	0,97	1,26	0,61
Pakistan	0,35	0,82	0,68	0,44	0,47
Vietnam	0,27	0,95	1,31	0,98	0,65
Australien	0,03	0,08	0,04	0,04	0,04
Bosnien-Herzegovina	0,01	0,00	0,00	0,00	0,01
I alt	100,00	100,01	100,01	100,00	100,00

Kontanthjælpsmodtagere fordelt efter oprindelsesland, 1993. Procent

Varighed	1-6 mdr.	7-12 mdr.	13-24 mdr.	25-36 mdr.	I alt
Uoplyst	0,03	0,03	0,08	0,17	0,07
Danmark	88,60	78,80	77,78	76,28	83,23
Statsløs	0,04	0,21	0,15	0,15	0,10
Europa	3,40	4,40	4,80	4,53	3,96
Tyrkiet	2,07	2,52	3,15	2,10	2,28
Afrika	0,97	1,64	1,76	1,74	1,33
Mellemøsten	0,23	0,58	0,61	0,40	0,36
Somalia	0,13	1,03	0,70	0,17	0,32
Syd- og Mellem Amerika	0,23	0,29	0,38	0,28	0,27
USA og Canada	0,20	0,24	0,15	0,12	0,18
Asien	1,01	2,62	1,92	2,03	1,55
Irak	0,49	1,22	0,59	1,28	0,76
Iran	0,78	1,40	2,35	4,14	1,81
Libanon	0,61	2,31	2,71	4,56	1,97
Pakistan	0,69	1,43	1,21	0,73	0,86
Vietnam	0,47	1,14	1,61	1,28	0,89
Australien	0,03	0,13	0,06	0,03	0,05
Bosnien-Herzegovina	0,01	0,00	0,00	0,00	0,00
I alt	99,99	99,99	100,01	99,99	99,99

Kontanthjælpsmodtagernes ledighedsgrad, 1993. Procent.

Varighed	0%	0,1-25%	25,1-50%	50,1-75%	75,1-100 %
1-6 mdr.	37,99	28,41	18,95	8,56	6,09
7-12 mdr.	40,46	15,38	14,06	14,23	15,87
13-24 mdr.	46,71	12,94	12,37	10,26	17,71
25-36 mdr.	54,31	9,53	8,6	7,32	20,23
I alt	42,94	20,63	15,22	9,28	11,93

Kontanthjælpsmodtagere fordelt efter afsluttet uddannelse, 1993. Procent.

Varighed	Erhvervsfaglig	Kort	Mellemlang	Lang	Ingen
		videregående	videregående	videregående	
1-6 mdr.	34,07	2,74	3,78	2,65	56,75
7-12 mdr.	28,46	1,91	1,43	1,32	66,88
13-24 mdr.	30,58	1,5	1,37	1,21	65,32
25-36 mdr.	26,02	1,99	1,33	1,1	69,56
I alt	31,18	2,3	2,63	1,95	61,95

Kontanthjælpsmodtagere fordelt efter igangværende uddannelse, 1993. Procent.

Varighed	Grund- skole (AMU)	Alm. Gym.	HHX/ HTX	Erhvervs- faglig	Kort videre- gående	Mellemlang videre- gående	Lang videre- gående	Ingen
1-6 mdr.	0,16	1,22	0,75	5,19	1,04	2,91	3,59	85,13
7-12 mdr.	0,26	1,03	0,29	3,55	0,87	2,65	3,02	88,31
13-24 mdr.	0,23	0,82	0,47	3,53	1,48	2,50	1,99	88,98
25-36 mdr.	0,04	0,32	0,41	2,94	1,44	2,75	1,98	90,12
I alt	0,16	0,94	0,58	4,27	1,17	2,79	2,94	87,14

Kontanthjælpsmodtagere fordelt efter antal besøg hos almindelig læge, 1993. Procent.

Varighed	0 besøg	1-10 besøg	11-30 besøg	31-180 besøg	181-365 besøg
1-6 mdr.	17,8	64,59	15,99	1,6	0,02
7-12 mdr.	18,57	62,22	16,96	2,23	0,03
13-24 mdr.	14,25	63,37	19,67	2,62	0,08
25-36 mdr.	13,16	60,11	22,24	4,43	0,04
I alt	16,37	63,16	18,00	2,44	0,03

Kontanthjælpsmodtagere fordelt efter antal besøg hos speciallæge, 1993. Procent.

Varighed	0 besøg	1-10 besøg	11-30 besøg	31-180 besøg
1-6 mdr.	81,4	17,28	1,26	0,06
7-12 mdr.	81,11	17,67	1,14	0,08
13-24 mdr.	79,64	18,71	1,4	0,25
25-36 mdr.	79,49	18,95	1,45	0,11
I alt	80,69	17,90	1,31	0,10

Kontanthjælpsmodtagere fordelt efter samlede antal sengedage, 1993. Procent.

Varighed	1-30 dage	31-180 dage	181-365 dage	Uoplyst
1-6 mdr.	12,71	0,46	0,01	86,81
7-12 mdr.	18,65	0,66	0	80,68
13-24 mdr.	18,48	0,76	0	80,76
25-36 mdr.	18,65	0,58	0	80,77
I alt	15,52	0,55	0,01	83,92

Kontanthjælpsmodtagere fordelt efter varighed, 1992.

Varighed	Antal	Procent
1-6 mdr.	17.296	54,40
7-12 mdr.	3.423	10,80
13-24 mdr.	5.208	16,40
25-36 mdr.	5.858	18,40
I alt	31.785	100,00

Kontanthjælpsmodtagere fordelt efter køn, 1992. Procent.

Varighed	Mand	Kvinde
1-6 mdr.	49,44	50,56
7-12 mdr.	51,59	48,41
13-24 mdr.	52,75	47,25
25-36 mdr.	45,75	54,25
I alt	49,53	50,47

Kontanthjælpsmodtagere fordelt efter alder, 1992. Procent.

Varighed	18-24 år	25-39 år	40-49 år	50-59 år	60-66 år	67 år
1-6 mdr.	42,35	38,38	12,86	5,11	1,16	0,14
7-12 mdr.	36,93	44,11	13,29	4,41	1,14	0,12
13-24 mdr.	27,13	49,46	17,03	5,43	0,9	0,04
25-36 mdr.	15,19	57,56	20,83	5,53	0,84	0,05
I alt	34,53	44,35	15,06	5,16	1,06	0,11

Kontanthjælpsmodtagere fordelt efter familietype, 1992. Procent.

Varighed	Enlig uden børn	Enlig med børn	Ægtepar uden børn	Ægtepar med børn	Reg. partner-skab	Saml. uden børn	Saml. med børn	Sambo. uden børn	Sambo. med børn
1-6 mdr.	52,18	8,15	8,12	14,8	0,05	0,05	4,58	10,56	1,51
7-12 mdr.	47,53	9,96	9,17	16,83	0,19	0,09	5,76	8,65	1,81
13-24 mdr.	44,2	12,54	7,07	18,87	0,08	0,15	6,66	7,91	2,52
25-36 mdr.	37,93	18,18	4,37	19,85	0,04	0,22	9,64	6,69	3,07
I alt	47,75	10,91	7,37	16,61	0,06	0,1	5,98	9,21	2

Kontanthjælpsmodtagere fordelt efter indvandrer/efterkommer status, 1992. Procent.

Varighed	Dansker	Indvandrere	Efterkommer
1-6 mdr.	88,01	11,33	0,66
7-12 mdr.	81,27	18,32	0,41
13-24 mdr.	78,65	20,83	0,52
25-36 mdr.	78,44	21,17	0,39
I alt	83,99	15,45	0,56

Kontanthjælpsmodtagere fordelt efter statsborgerskab, 1992. Procent.

Varighed	1-6 mdr.	7-12 mdr.	13-24 mdr.	25-36 mdr.	I alt
Uoplyst	0,00	0,00	0,00	0,03	0,01
Danmark	89,89	83,11	81,55	81,41	86,23
Statsløs	0,54	1,58	2,63	3,21	1,48
Europa	3,28	4,62	4,40	3,50	3,65
Tyrkiet	1,99	3,01	2,52	1,54	2,10
Afrika	0,71	1,17	1,08	0,97	0,87
Mellemøsten	0,06	0,15	0,19	0,22	0,12
Somalia	0,27	0,20	0,21	0,09	0,22
Syd- og Mellem Amerika	0,12	0,23	0,25	0,15	0,16
USA og Canada	0,21	0,38	0,08	0,12	0,19
Asien	0,99	1,46	1,17	2,01	1,26
Irak	0,25	0,29	0,94	0,96	0,50
Iran	0,58	1,43	2,59	3,55	1,55
Libanon	0,21	0,67	0,94	1,19	0,56
Pakistan	0,42	0,67	0,50	0,31	0,44
Vietnam	0,42	0,85	0,92	0,72	0,60
Australien	0,05	0,18	0,04	0,02	0,05
Bosnien-Herzegovina	0,00	0,00	0,00	0,00	0,00
I alt	100,00	100,00	99,99	100,00	100,00

Kontanthjælpsmodtagernes ledighedsgrad, 1992. Procent.

Varighed	0%	0,1-25%	25,1-50%	50,1-75%	75,1-100 %
1-6 mdr.	39,75	26,83	19,27	8,23	5,92
7-12 mdr.	40,2	13,2	14,36	17,02	15,22
13-24 mdr.	47,03	11,59	13,03	10,98	17,37
25-36 mdr.	52,63	10,05	10,6	8,43	18,28
I alt	43,16	19,82	16,16	9,85	11,01

Kontanthjælpsmodtagere fordelt efter oprindelsesland, 1992. Procent

Varighed	1-6 mdr.	7-12 mdr.	13-24 mdr.	25-36 mdr.	I alt
Uoplyst	0,01	0,09	0,08	0,14	0,05
Danmark	88,01	81,27	78,65	78,44	83,99
Statsløs	0,03	0,09	0,08	0,24	0,08
Europa	3,75	4,62	5,13	3,91	4,10
Tyrkiet	2,09	3,13	2,61	1,64	2,20
Afrika	0,91	1,46	1,71	1,50	1,21
Mellemøsten	0,19	0,47	0,40	0,36	0,29
Somalia	0,27	0,20	0,21	0,10	0,22
Syd- og Mellem Amerika	0,25	0,41	0,36	0,19	0,27
USA og Canada	0,21	0,26	0,13	0,12	0,19
Asien	1,21	1,64	1,31	2,24	1,46
Irak	0,28	0,35	1,00	1,11	0,56
Iran	0,77	1,67	3,00	4,56	1,93
Libanon	0,61	1,84	3,23	3,98	1,79
Pakistan	0,74	1,23	0,88	0,51	0,77
Vietnam	0,62	1,11	1,21	0,96	0,83
Australien	0,05	0,18	0,02	0,02	0,05
Bosnien-Herzegovina	0,00	0,00	0,00	0,00	0,00
I alt	100,00	100,02	100,01	100,02	99,99

Kontanthjælpsmodtagere fordelt efter afsluttet uddannelse, 1992. Procent.

Varighed	Erhvervsfaglig	Kort videregående	Mellemlang videregående	Lang videregående	Ingen
1-6 mdr.	36,38	2,86	3,34	2,37	55,06
7-12 mdr.	32,35	1,9	0,96	1,43	63,37
13-24 mdr.	30,22	2,04	1,67	1,13	64,94
25-36 mdr.	26,95	1,74	1,02	1,02	69,26
I alt	33,20	2,41	2,38	1,82	60,19

Kontanthjælpsmodtagere fordelt efter igangværende uddannelse, 1992. Procent.

Varighed	Grund- skole (AMU)	Alm. Gym.	HHX/ HTX	Erhvervs- faglig	Kort videre- gående	Mellemlang videre- gående	Lang videre- gående	Ingen
1-6 mdr.	0,20	1,05	0,77	5,35	1,24	2,49	3,28	85,62
7-12 mdr.	0,15	0,93	0,50	4,38	1,11	1,96	3,01	87,96
13-24 mdr.	0,12	0,60	0,48	3,84	1,79	2,23	2,04	88,92
25-36 mdr.	0,03	0,20	0,48	3,60	1,60	2,10	1,83	90,15
I alt	0,15	0,81	0,64	4,68	1,38	2,32	2,78	87,25

Kontanthjælpsmodtagere fordelt efter antal besøg hos almindelig læge, 1992. Procent.

Varighed	0 besøg	1-10 besøg	11-30 besøg	31-180 besøg	181-365 besøg
1-6 mdr.	17,7	63,99	16,36	1,95	0,01
7-12 mdr.	18,78	61,88	16,86	2,4	0,07
13-24 mdr.	14,36	62,56	19,57	3,48	0,04
25-36 mdr.	13,28	58,3	23,16	5,19	0,06
I alt	16,45	62,48	18,19	2,84	0,04

Kontanthjælpsmodtagere fordelt efter antal besøg hos speciallæge, 1992. Procent.

Varighed	0 besøg	1-10 besøg	11-30 besøg	31-180 besøg
1-6 mdr.	82,35	16,59	1,01	0,05
7-12 mdr.	81,19	17,47	1,2	0,15
13-24 mdr.	80,2	18,47	1,31	0,02
25-36 mdr.	79,29	19,2	1,4	0,1
I alt	81,31	17,47	1,15	0,07

Kontanthjælpsmodtagere fordelt efter samlede antal sengedage, 1992. Procent.

Varighed	1-30 dage	31-180 dage	181-365 dage	Uoplyst
1-6 mdr.	13,64	0,43	0,02	85,9
7-12 mdr.	16,36	0,5	0	83,14
13-24 mdr.	16,97	0,69	0	82,33
25-36 mdr.	18,62	0,61	0	80,76
I alt	15,40	0,52	0,01	84,07

Bilag 3. Tabeller til kapitel 4

Stilling året før starten af en langvarig kontanthjælps periode. Procent.

Start- år	Selv- stændig mv.	Løn- modtager	Arbejds- løns mv.	Efter- løns mv.	Udenfor arbejds- styrken	Under ud- dannelse	Pen- sion	Orlov	Andet	I alt
1985	2,75	26,35	20,86	0,17	30,82	7,73	0,00	0,00	0,00	88,67
1986	4,11	32,60	17,99	0,18	28,22	6,58	1,55	0,00	0,00	91,23
1987	2,89	36,83	18,61	0,39	26,90	5,55	1,95	0,00	0,00	93,12
1988	2,30	30,98	15,79	0,00	34,18	7,35	1,40	0,00	0,00	92,00
1989	3,34	31,11	15,87	0,23	30,30	6,27	1,96	0,00	0,00	89,07
1990	3,00	28,85	15,58	0,18	33,36	8,39	2,03	0,00	0,00	91,38
1991	2,99	30,19	17,19	0,00	33,87	6,09	1,58	0,00	0,00	91,92
1992	3,64	29,87	16,86	0,18	31,57	6,34	1,26	0,00	0,00	89,73
1993	4,14	29,27	17,00	0,07	33,96	4,99	1,37	0,00	0,00	90,80
1994	3,60	28,78	14,10	0,10	37,31	6,28	0,48	0,00	0,00	90,65
1995	2,37	22,68	18,19	0,00	37,12	4,22	0,24	3,55	1,54	89,90
1996	2,45	18,71	14,23	0,03	45,97	3,37	0,19	2,95	0,00	87,90
1997	2,50	19,40	12,41	0,03	44,59	3,93	0,21	1,46	0,15	84,69

Dominerende ydelse før starten af en langvarig kontanthjælps periode. Procent.

Startår	1985			1986			1987		
	I alt	Heraf 1-180 dage	Heraf 181-360 dage	I alt	Heraf 1-180 dage	Heraf 181-360 dage	I alt	Heraf 1-180 dage	Heraf 181-360 dage
Arb.løsheds- dagpenge (1)	8,58	32,00	68,00	8,49	46,24	53,76	10,63	44,12	55,88
Førtids- pension (2)	1,55	11,11	88,89	1,37	6,67	93,33	2,11	7,41	92,59
Kontant- hjælp (3)	59,06	44,19	55,81	53,42	48,89	51,11	51,76	50,45	49,55
Syge- dagpenge (4)	6,78	41,77	58,23	10,32	36,28	63,72	10,95	33,57	66,43
I alt modtagere af (1)-(4)	75,97			73,61			75,45		

(fortsættes)

Startår	1988			1989			1990		
	I alt	Heraf 1-180 dage	Heraf 181-360 dage	I alt	Heraf 1-180 dage	Heraf 181-360 dage	I alt	Heraf 1-180 dage	Heraf 181-360 dage
Dominerende ydelse									
Arb.løshedsdagpenge (1)	8,40	45,83	54,17	7,71	38,81	61,19	9,63	41,15	58,85
Førtids-pension (2)	1,45	3,45	96,55	1,90	12,12	87,88	1,57	14,71	85,29
Kontant-hjælp (3)	44,78	60,04	39,96	50,95	51,81	48,19	51,98	46,9	53,1
Syge-dagpenge (4)	10,00	40	60	12,59	36,99	63,01	12,90	36,79	63,21
I alt modtagere af (1)-(4)	64,62			73,15			76,08		

Startår	1991			1992			1993		
	I alt	Heraf 1-180 dage	Heraf 181-360 dage	I alt	Heraf 1-180 dage	Heraf 181-360 dage	I alt	Heraf 1-180 dage	Heraf 181-360 dage
Dominerende ydelse									
Arb.løshedsdagpenge (1)	8,60	44,40	55,60	9,33	36,29	63,71	8,91	33,2	66,8
Førtids-pension (2)	1,27	8,11	91,89	1,12	12,9	87,1	1,26	8,82	91,18
Kontant-hjælp (3)	50,48	59,6	40,4	49,80	49,13	50,87	49,52	51,19	48,81
Syge-dagpenge (4)	10,63	42,07	57,93	10,70	43,1	56,9	9,61	42,31	57,69
I alt modtagere af (1)-(4)	70,98			70,95			69,29		

(fortsættes)

Startår	1994			1995			1996			1997		
		Heraf	Heraf		Heraf	Heraf		Heraf	Heraf		Heraf	Heraf
Dominerende ydelse	I alt	1-180 dage	181-360 dage	I alt	1-180 dage	181-360 dage	I alt	1-180 dage	181-360 dage	I alt	1-180 dage	181-360 dage
Aktivering (1)				9,78	33,06	66,94	12,10	31,5	68,5	13,27	25,06	74,94
Arb. løshedsdagpenge (2)	6,24	44,62	55,38	5,80	39,46	60,54	5,69	44,13	55,87	6,28	57,77	42,23
Førtids-pension (3)	0,34	14,29	85,71	0,12	0	100	0,19	0	100	0,15	0	100
Kontant-hjælp (4)	51,75	36,52	63,48	47,69	30,36	69,64	37,23	34,73	65,27	34,16	35,27	64,73
Syge-dagpenge (5)	12,13	32,41	67,59	9,03	39,3	60,7	8,86	35,84	64,16	10,95	37,33	62,67
I alt modtagere af (1)-(5)	70,46			72,43			64,07			64,81		

Ledighedsgrad året før starten af en langvarig kontanthjælps periode. Procent.

Startår	0 pct.	0,1-30 pct.	30,1-50 pct.	50,1-100 pct.	Ialt
1985	43,26	16,39	10,56	20,52	90,73
1986	46,67	16,99	10,50	17,08	91,23
1987	47,30	19,55	11,26	15,01	93,12
1988	54,52	15,59	8,70	13,19	92,00
1989	50,20	16,22	8,63	14,03	89,07
1990	51,75	16,68	8,85	14,10	91,38
1991	49,24	17,33	9,73	15,61	91,92
1992	51,14	15,14	8,40	15,06	89,73
1993	51,07	15,15	8,28	16,30	90,80
1994	53,96	14,39	7,67	14,63	90,65
1995	47,50	14,20	7,42	19,25	88,36
1996	52,00	14,23	7,53	14,14	87,90
1997	51,81	14,18	7,44	11,86	85,30

Dominerende ydelse året før starten af en kortvarig kontanthjælps periode. Procent.

Startår	1985			1986			1987		
	I alt	Heraf 1-180 dage	Heraf 181-360 dage	I alt	Heraf 1-180 dage	Heraf 181-360 dage	I alt	Heraf 1-180 dage	Heraf 181-360 dage
Arb.løsheds- dagpenge (1)	15,84	48,89	51,11	15,43	56,19	43,81	14,61	55,47	44,53
Førtids- pension (2)	5,26	8,72	91,28	5,62	11,82	88,18	6,24	10,26	89,74
Kontant- hjælp (3)	29,39	62,72	37,28	29,70	65,3	34,7	26,48	67,77	32,23
Syge- dagpenge (4)	8,72	56,66	43,34	9,34	53,12	46,88	11,63	53,9	46,1
I alt modtagere af (1)-(4)	59,22			60,08			58,96		

Startår	1988			1989			1990		
	I alt	Heraf 1-180 dage	Heraf 181-360 dage	I alt	Heraf 1-180 dage	Heraf 181-360 dage	I alt	Heraf 1-180 dage	Heraf 181-360 dage
Arb.løsheds- dagpenge (1)	15,10	64,09	35,91	14,87	56,15	43,85	13,27	50,6	49,4
Førtids- pension (2)	9,55	4,82	95,18	4,65	9,82	90,18	4,89	6,1	93,9
Kontant- hjælp (3)	21,35	67,06	32,94	28,26	64,36	35,64	31,13	62,73	37,27
Syge- dagpenge (4)	12,21	56,2	43,8	12,69	58,1	41,9	11,08	57,53	42,47
I alt modtagere af (1)-(4)	58,21			60,47			60,37		

(fortsættes)

Startår	1991			1992			1993		
	I alt	Heraf 1-180 dage	Heraf 181-360 dage	I alt	Heraf 1-180 dage	Heraf 181-360 dage	I alt	Heraf 1-180 dage	Heraf 181-360 dage
Dominerende ydelse									
Arb.løshedsdagpenge (1)	13,67	50,80	49,20	14,19	45,86	54,14	13,54	46,77	53,23
Førtids-pension (2)	4,22	7,33	92,67	4,97	8	92	3,09	6,13	93,87
Kontant-hjælp (3)	30,13	67,11	32,89	30,58	65,43	34,57	31,90	67,31	32,69
Syge-dagpenge (4)	10,40	55,24	44,76	8,98	52,11	47,89	8,71	56,28	43,72
I alt modtagere af (1)-(4)	58,42			58,72			57,23		

Startår	1994			1995			1996		
	I alt	Heraf 1-180 dage	Heraf 181-360 dage	I alt	Heraf 1-180 dage	Heraf 181-360 dage	I alt	Heraf 1-180 dage	Heraf 181-360 dage
Aktivering (1)				8,86	56,93	43,07	13,24	50,98	49,02
Arb. løshedsdagpenge (2)	15,16	50,58	49,42	14,82	41,27	58,73	12,31	48,81	51,19
Førtids-pension (3)	3,54	4,94	95,06	3,14	7,69	92,31	2,47	6,99	93,01
Kontant-hjælp (4)	33,95	55,98	44,02	27,68	45,4	54,6	23,55	53,96	46,04
Syge-dagpenge (5)	9,81	44,32	55,68	10,90	46,88	53,12	11,26	56,29	43,71
I alt modtagere af (1)-(5)	62,46			65,39			62,84		

(fortsættes)

Startår	1997			1998		
	I alt	Heraf 1-180 dage	Heraf 181-360 dage	I alt	Heraf 1-180 dage	Heraf 181-360 dage
Dominerende ydelse						
Aktivering (1)	15,59	45,85	54,15	17,01	37,44	62,56
Arb. løsheds- dagpenge (2)	12,82	55,52	44,48	9,93	55,9	44,1
Førtids- pension (3)	2,05	5,19	94,81	0,94	3,82	96,18
Kontant- hjælp (4)	22,43	52,61	47,39	30,05	46,74	53,26
Syge- dagpenge (5)	12,36	52,64	47,36	10,62	49,53	50,47
I alt modtagere af (1)-(5)	65,25			68,55		

Ledighedsgrad året før starten af en kortvarig kontanthjælps periode. Procent.

Startår	0 pct.	0,1-30 pct.	30,1-50 pct.	50,1-100 pct.	I alt
1985	57,60	14,41	8,64	13,90	94,55
1986	56,76	15,71	8,89	12,13	93,49
1987	61,39	16,45	7,36	9,52	94,72
1988	64,21	14,93	7,11	8,59	94,84
1989	58,58	16,45	7,89	10,88	93,79
1990	59,56	14,38	8,14	11,82	93,90
1991	58,33	14,91	8,40	12,56	94,20
1992	59,35	13,97	7,43	12,89	93,64
1993	55,44	16,31	8,12	12,31	92,18
1994	56,35	16,47	8,70	14,09	95,61
1995	53,88	15,77	8,64	17,02	95,31
1996	56,64	18,46	7,15	12,69	94,94
1997	56,87	19,75	7,66	11,31	95,61
1998	32,16	19,94	7,96	11,16	71,22

Stilling året før starten af en kortvarig kontanthjælps periode. Procent.

Start- år	Selv- stændig mv.	Løn- modtager	Arbejds- løs	Efter- løn	Udenfor arbejds- styrken	Under ud- dannelse	Pension	Orlov	Andet	I alt
1985	3,13	50,50	13,66	1,21	14,20	6,72	5,13	0,00	0,00	94,55
1986	3,27	52,55	11,44	1,47	14,04	5,71	5,01	0,00	0,00	93,49
1987	3,09	54,88	10,69	1,63	13,79	4,88	5,76	0,00	0,00	94,72
1988	4,73	50,93	10,52	1,67	13,84	4,79	8,36	0,00	0,00	94,84
1989	3,88	49,94	13,50	1,31	14,22	6,64	4,30	0,00	0,00	93,79
1990	3,79	48,89	12,02	0,93	15,99	7,61	4,67	0,00	0,00	93,90
1991	2,98	48,00	13,67	0,65	16,16	8,27	4,45	0,00	0,00	94,20
1992	3,71	47,03	14,24	0,51	15,87	7,84	4,45	0,00	0,00	93,64
1993	3,33	47,46	14,13	0,60	13,78	9,87	3,00	0,00	0,00	92,18
1994	4,09	48,96	15,08	0,50	14,84	8,67	3,47	0,00	0,00	95,61
1995	3,49	44,32	16,36	0,37	17,79	7,24	3,36	2,28	0,11	95,31
1996	3,25	44,90	12,61	0,33	22,17	7,11	2,31	1,93	0,33	94,94
1997	3,59	44,69	12,29	0,26	23,94	6,81	2,05	1,63	0,35	95,61
1998	2,44	36,57	12,62	0,12	15,04	4,36	0,91	1,22	17,35	90,63

Ledighedsgrad året efter afslutningen af en langvarig kontanthjælps periode. Procent.

Slutår	0 pct.	0,1-30 pct.	30,1-50 pct.	50,1-100 pct.	I alt
1985	67,23	15,45	6,62	9,00	98,30
1986	64,15	14,36	8,40	11,92	98,82
1987	63,50	14,80	7,62	12,11	98,03
1988	61,41	12,28	8,61	16,15	98,45
1989	58,35	15,01	9,35	14,86	97,57
1990	58,39	14,44	11,57	13,51	97,90
1991	55,38	18,39	9,08	14,80	97,66
1992	52,24	17,17	11,63	17,62	98,67
1993	51,43	15,96	9,82	21,45	98,66
1994	54,12	20,25	9,74	14,63	98,75
1995	58,83	18,14	8,05	13,03	98,05
1996	48,56	16,24	7,25	10,70	82,75
1997	47,35	20,60	8,43	10,45	86,83

Dominerende ydelse året efter afslutningen af en langvarig kontanthjælps periode. Procent.

Slutår	1985			1986			1987		
	I alt	Heraf 1-180 dage	Heraf 181-360 dage	I alt	Heraf 1-180 dage	Heraf 181-360 dage	I alt	Heraf 1-180 dage	Heraf 181-360 dage
Arb.løsheds- dagpenge (1)	14,01	58,18	41,82	15,79	53,72	46,28	14,17	52,53	47,47
Førtids- pension (2)	38,29	2	98	35,60	1,42	98,58	33,90	12,17	87,83
Kontant- hjælp (3)	25,38	78,93	21,07	26,78	74,92	25,08	30,76	69,39	30,61
Syge- dagpenge (4)	5,52	73,85	26,15	5,71	67,65	32,35	5,83	76,92	23,08
I alt modtagere af (1)-(4)	83,19			83,88			84,66		

Slutår	1988			1989			1990		
	I alt	Heraf 1-180 dage	Heraf 181-360 dage	I alt	Heraf 1-180 dage	Heraf 181-360 dage	I alt	Heraf 1-180 dage	Heraf 181-360 dage
Arb.løsheds- dagpenge (1)	17,99	51,08	48,92	16,34	54,05	45,95	17,47	50,22	49,78
Førtids- pension (2)	34,04	1,99	98,01	29,73	13,37	86,63	30,28	15,13	84,87
Kontant- hjælp (3)	25,92	70,9	29,1	31,13	80,85	19,15	29,04	71,39	28,61
Syge- dagpenge (4)	5,61	77,59	22,41	4,86	72,73	27,27	5,90	84,21	15,79
I alt modtagere af (1)-(4)	83,56			82,05			82,69		

(fortsættes)

Slutår	1991			1992			1993		
	I alt	Heraf 1-180 dage	Heraf 181-360 dage	I alt	Heraf 1-180 dage	Heraf 181-360 dage	I alt	Heraf 1-180 dage	Heraf 181-360 dage
Dominerende ydelse									
Aktivering (1)							15,22	42,61	57,39
Arb. løsheds- dagpenge (2)	20,00	52,01	47,99	24,10	52,41	47,59	21,15	41,51	58,49
Førtids- pension (3)	29,08	11,84	88,16	24,99	1,55	98,45	23,31	3,71	96,29
Kontant- hjælp (4)	29,30	79,5	20,5	28,81	73,65	26,35	20,46	72,73	27,27
Syge- dagpenge (5)	4,25	82,76	17,24	5,37	82,47	17,53	5,06	80,34	19,66
I alt modtagere af (1)-(5)	82,64			83,27			85,21		

Slutår	1994			1995			1996			1997		
	I alt	Heraf 1-180 dage	Heraf 181- 360 dage	I alt	Heraf 1-180 dage	Heraf 181- 360 dage	I alt	Heraf 1-180 dage	Heraf 181- 360 dage	I alt	Heraf 1-180 dage	Heraf 181- 360 dage
Dominerende ydelse												
Aktivering (1)	17,26	33,02	66,98	23,16	26,54	73,46	23,89	19,2	80,8	23,62	21,34	78,66
Arb. løsheds- dagpenge (2)	13,86	55,39	44,61	12,03	61,87	38,13	7,99	60,11	39,89	7,65	72,60	27,40
Førtids- pension (3)	21,95	3,68	96,32	23,25	3,35	96,65	19,87	3,3	96,7	17,40	4,02	95,98
Kontant- hjælp (4)	24,74	71,41	28,59	22,60	63,98	36,02	22,14	59,76	40,24	29,91	47,48	52,52
Syge- dagpenge (5)	6,22	81,17	18,83	6,15	80,99	19,01	6,16	82,27	17,73	4,75	79,07	20,93
I alt modtagere af (1)-(5)	84,03			87,19			80,04			83,33		

Stilling året efter afslutningen af en langvarig kontanthjælps periode. Procent.

Star tår	Selv- stændig mv.	Løn- modtager	Arbejds- løs	Efter- løn	Udenfor arbejds- styrken	Under ud- dannelse	Pension	Orlov	Andet	I alt
1985	1,61	41,17	13,58	0,17	4,92	1,36	35,48	0,00	0,00	98,30
1986	2,52	39,29	14,95	0,08	7,98	1,34	32,66	0,00	0,00	98,82
1987	2,51	35,34	16,05	0,18	8,79	2,78	32,38	0,00	0,00	98,03
1988	2,22	34,82	16,92	0,29	9,38	2,42	32,40	0,00	0,00	98,45
1989	1,62	37,45	16,11	0,15	10,82	2,13	29,29	0,00	0,00	97,57
1990	2,10	37,81	18,48	0,31	7,76	2,17	29,27	0,00	0,00	97,90
1991	1,68	37,22	20,73	0,37	7,69	2,64	27,33	0,00	0,00	97,66
1992	2,60	39,34	24,21	0,28	6,43	2,83	22,99	0,00	0,00	98,67
1993	3,03	37,37	22,15	0,48	9,86	1,90	21,41	2,29	0,17	98,66
1994	4,89	38,72	15,72	0,12	13,90	2,06	20,65	2,43	0,24	98,75
1995	4,55	35,32	14,29	0,09	18,83	1,73	22,29	0,87	0,09	98,05
1996	3,97	39,04	11,62	0,17	8,47	2,36	18,47	0,66	13,84	98,60

Dominerende ydelse året efter afslutningen af en kortvarig kontanthjælps periode. Procent.

Slutår	1984			1985			1986		
	I alt	Heraf 1-180 dage	Heraf 181-360 dage	I alt	Heraf 1-180 dage	Heraf 181-360 dage	I alt	Heraf 1-180 dage	Heraf 181-360 dage
Arb.løsheds- dagpenge (1)	24,74	65,70	34,30	25,90	63,73	36,27	29,02	62,38	37,62
Førtids- pension (2)	27,01	2,65	97,35	16,85	2,05	97,95	16,60	2,85	97,15
Kontant- hjælp (3)	8,02	14,12	85,88	6,50	15,1	84,9	7,44	11,61	88,39
Syge- dagpenge (4)	6,54	79,15	20,85	8,20	78,96	21,04	8,94	77,57	22,43
I alt modtagere af (1)-(4)	66,31			57,46			61,99		

(fortsættes)

Slutår	1987			1988			1989		
	I alt	Heraf 1-180 dage	Heraf 181-360 dage	I alt	Heraf 1-180 dage	Heraf 181-360 dage	I alt	Heraf 1-180 dage	Heraf 181-360 dage
Dominerende ydelse									
Arb.løsheds- dagpenge (1)	27,91	57,79	42,21	25,96	57,08	42,92	30,03	53,18	46,82
Førtids- pension (2)	16,92	7,94	92,06	19,64	3,22	96,78	13,98	7,28	92,72
Kontant- hjælp (3)	10,54	17	83	9,27	20,47	79,53	8,99	25,94	74,06
Syge- dagpenge (4)	10,04	80,05	19,95	9,05	81,88	18,12	9,01	80,24	19,76
I alt modtagere af (1)-(4)	65,42			63,92			62,01		

Slutår	1990			1991			1992		
	I alt	Heraf 1-180 dage	Heraf 181-360 dage	I alt	Heraf 1-180 dage	Heraf 181-360 dage	I alt	Heraf 1-180 dage	Heraf 181-360 dage
Dominerende ydelse									
Arb.løsheds- dagpenge (1)	28,23	49,72	50,28	33,49	51,08	48,92	36,89	51,13	48,87
Førtids- pension (2)	14,00	7,53	92,47	13,61	7,66	92,34	13,47	1,88	98,12
Kontant- hjælp (3)	14,19	14,01	85,99	13,31	12,73	87,27	12,11	15,1	84,9
Syge- dagpenge (4)	8,31	83,01	16,99	7,80	85,68	14,32	7,17	83,08	16,92
I alt modtagere af (1)-(4)	64,73			68,22			69,63		

(fortsættes)

Slutår	1993			1994			1995		
	I alt	Heraf 1-180 dage	Heraf 181-360 dage	I alt	Heraf 1-180 dage	Heraf 181-360 dage	I alt	Heraf 1-180 dage	Heraf 181-360 dage
Dominerende ydelse									
Aktivering (1)	13,61	70,98	29,02	7,92	57,29	42,71	10,18	54,22	42,44
Arb. løsheds- dagpenge (2)	32,11	49,09	50,91	32,49	55,37	44,63	30,12	61,01	38,99
Førtids- pension (3)	10,61	5,13	94,87	13,24	3,49	96,51	11,90	4,37	95,63
Kontant- hjælp (4)	8,63	12,77	87,23	9,42	15,63	84,38	12,31	13,97	86,03
Syge- dagpenge (5)	8,12	83,77	16,23	10,24	84,19	15,81	13,08	77,51	22,49
I alt modtagere af (1)-(5)	73,09			73,31			77,60		

Slutår	1996			1997		
	I alt	Heraf 1-180 dage	Heraf 181-360 dage	I alt	Heraf 1-180 dage	Heraf 181-360 dage
Dominerende ydelse						
Aktivering (1)	9,60	52,45	47,55	13,86	42,46	57,54
Arb. løsheds- dagpenge (2)	21,71	62,12	37,88	19,28	67,73	32,27
Førtids- pension (3)	9,50	3,67	96,33	8,20	5,14	94,86
Kontant- hjælp (4)	13,18	13,89	86,11	6,84	1,18	98,82
Syge- dagpenge (5)	10,28	77,29	22,71	13,71	76,71	23,29
I alt modtagere af (1)-(5)	64,27			61,89		

Stilling året efter afslutningen af en kortvarig kontanthjælps periode. Procent.

Start- år	Selv- stændig mv.	Løn- modtager	Arbejds- løs	Efter- løn	Udenfor arbejds- styrken	Under ud- dannelse	Pension	Orlov	Andet	I alt
1984	2,59	48,44	10,96	0,72	7,58	2,01	24,76	0,00	0,00	97,06
1985	2,55	58,12	11,89	1,09	6,24	2,15	15,05	0,00	0,00	97,08
1986	2,56	54,92	14,15	1,28	7,16	2,17	14,90	0,00	0,00	97,13
1987	1,98	51,19	16,34	1,05	8,49	2,32	15,39	0,00	0,00	96,76
1988	3,60	49,10	13,26	1,76	8,58	2,63	17,68	0,00	0,00	96,60
1989	2,08	51,01	16,56	1,25	9,90	3,05	12,94	0,00	0,00	96,80
1990	3,30	47,63	18,39	1,03	10,87	3,62	12,60	0,00	0,00	97,46
1991	2,74	47,48	20,35	0,89	10,46	3,71	12,33	0,00	0,00	97,95
1992	2,88	47,29	21,25	0,65	9,65	4,13	11,78	0,00	0,00	97,63
1993	2,33	48,73	20,10	0,62	9,53	4,24	9,61	2,73	0,33	98,22
1994	2,86	47,06	16,69	0,44	10,70	3,51	11,90	3,70	0,90	97,75
1995	2,81	48,20	14,98	0,57	14,12	3,55	10,75	2,24	0,84	98,05
1996	2,91	52,30	10,89	0,30	5,72	3,03	8,33	1,90	12,77	98,15

Ledighedsgrad året efter afslutningen af en kortvarig kontanthjælps periode. Procent.

Slutår	0 pct.	0,1-30 pct.	30,1-50 pct.	50,1-100 pct.	I alt
1984	63,54	14,08	7,19	12,25	97,06
1985	63,40	15,26	6,82	11,60	97,08
1986	60,12	15,09	8,08	13,84	97,13
1987	59,96	14,10	7,59	15,10	96,76
1988	62,79	12,80	7,27	13,73	96,60
1989	58,77	13,53	7,87	16,63	96,80
1990	58,87	12,86	7,22	18,51	97,46
1991	53,83	14,56	8,62	20,95	97,95
1992	51,62	15,26	8,71	22,05	97,63
1993	48,79	18,11	8,89	22,43	98,22
1994	52,54	19,06	8,39	17,76	97,75
1995	52,79	20,57	8,78	15,91	98,05
1996	35,13	17,20	6,83	11,61	70,77
1997	34,45	18,59	6,94	9,59	69,57

Litteratur

Bach, H.B., Aggergaard Larsen, J. & Rosdahl, A. (1998)

Langtidsledige i tre kommuner.

København: Socialforskningsinstituttet. Rapport 98:9.

Brogaard, S. & Weise, H. (1997)

Evaluering af lov om kommunal aktivering.

København: Socialforskningsinstituttet. Rapport 97:7.

Danmarks Statistik (1986, 1996)

Statistisk Tiårsoversigt 1986 samt 1996.

Danmarks Statistik (1998, 1999)

Statistisk Årbog 1998 samt 1999.

Danmarks Statistik (div. år)

Statistiske Efterretninger.

Socialsikring og retsvæsen.

Arbejdsmarked.

The Danish National Institute of Social Research
Herluf Trolles Gade 11
DK-1052 Copenhagen K
Denmark

Phone + 45 33 48 08 00

Fax + 45 33 48 08 33

e-mail sfi@sfi.dk

Working Papers may be downloaded from www.sfi.dk